METROPOLITAN TORONTO
LIBRARY BRANCH
789 YONGE ST.
TORONTO, ONTARIO
M4W-2G8

ALAS TRAVEL
¡¡MBATIBLE!
Precios Especiales a
Montevideo, Santiago, Lima, Buenos Aires. solo en ABRIL
241-1125

el popular
El único diario en español de Canadá

Rosa Franzini TRAVEL AGENCY LTD.
1770 Weston Rd. 249-3322
Consúltenos

VENTURE FORD
ALBERTO PINTOS
Autos nuevos y usados
Fácil financiación
VISITENOS
2209 Weston Rd.
244-1701

XVII No. 119
LUNES 20 DE ABRIL DE 1987. MONDAY, APRIL 20, 1987
0.40

JUBILO EN ARGENTINA ANTE RENDICION DE MILITARES REBELDES A ALFONSIN

pags. 6, 7 y 15

LILIANA FUE ELEGIDA LA CHICA DEL AÑO 1987 EN UNA VELADA PARA EL RECUERDO

pag. 8-9

Liliana Navia López, "La Chica del Año 87", agradece las ovaciones de los numerosos presentes en el "Sheraton Hotel". En la gráfica aparecen, Claudia Maya, antecesora de Liliana y las finalistas de este sensacional evento organizado por El Popular. (Foto Hugo Vera Méndez).

GARCIA PIDE FRENTE REGIONAL CONTRA GOLPISTAS

pag. 5

DESDE 1980

HAY UN 40 POR CIENTO MAS DE DESOCUPADOS EN LATINOAMERICA

pag. 5

CONTRAS TIENEN BASES EN NICARAGUA

pag. 4

ADMITE GOBIERNO DE CASTRO:

CUBA TIENE 108 CASOS DEL AIDS - HUBO 3 MUERTES

pag. 5

VUELOS ESPECIALES para y desde LATINOAMERICA Y ESPAÑA
Consúltenos y ahorre.
HISPANA TRAVEL AGENCY
LOS VIAJES DE BUENOS RECUERDOS
733 Bloor St. W. Frente a la estación Christie.
Teléfono 534 2356
plan

CANADA BROTHERS
Moving & Storage Co. Ltd.
789-1176 o 656-3838
- Licencia y Seguro Completo
- 24 Horas de Servicio
- Calidad en Nuestro Servicio
- Estimaciones gratuitas
- Servicio de Mudanzas a Cualquier Parte del Pais o del Mundo.

A EL SALVADOR
* DINERO, TRANSFERENCIA VIA TELEX EN UN DIA (10.00 .-)
* MONEY ORDER Y CARTAS URGENTES EN TRES DIAS (12.00 .-)
* SU PROPIO MEDIO VERDADERAMENTE MAS ECONOMICO, RAPIDO Y SEGURO. UNA COMPAÑIA SALVADOREÑA LEGALMENTE ESTABLECIDA EN CANADA, SIRVIENDO A LOS COMPATRIOTAS
C.A EXPRESS
P.O.BOX 5459
STATION A. TORONTO
ONT., M5W-1N7
347 COLLEGE ST. SUITE 303, TORONTO
ONT., M5T-2V8 (DE 1 A 6 PM.)
TELS. 968-9060/9108
TELEX: 06966864 CAIMPEX

POR LA DEMOCRACIA

El reconocimiento por los módicos avances hacia la vida civilizada adjudicados a la nueva política aplicada por el Secretario General del Partido Comunista de la URSS, Mikhail Gorbachev, tienden limitarse a lo que ocurre en ese país, pero, como en cualquier otro imperio, las repercusiones alcanzan también a sus colonias, desde Mongolia hasta Managua.

Ayer, domingo, por ejemplo, el Partido Comunista de Vietnam permitió a sus súbditos votar en la primera elección que, desde que tomara el poder también en el Sur en 1975, presentó a más de un sólo candidato para cada cargo de Diputado de la Asamblea Nacional.

Por cierto que todos los candidatos para las 496 bancas de la Asamblea y los aspirantes a plazas en los Concejos locales son acérrimos seguidores de la línea del PCV, sea cual ésta fuere en un momento dado, pero el avance de la elección es que reduce las posibilidades de que alguna "mafia" interna del partido controle lo que ocurre en el país para beneficio propio (y detrimento de otros grupos en la cima del poder).

El evento electoral marcó, asimismo, una suerte de cambio de guardia del partido, ya que muchos de sus ancianos líderes de la lucha contra Francia, EE.UU. y los sucesivos gobiernos de Vietnam del Sur no volvieron a aparecer como candidatos a Diputado.

Los nuevos legisladores deberán vérselas a partir de junio con una amplia gama de problemas, desde una severa crisis económica que ha traido hambre a los Vietnamitas, hasta las consecuencias internacionales de las aventuras coloniales con decenas de miles de soldados en países limítrofes, demostrando en la práctica la teoría de la caída de las piezas de dominó, tras la partida de las fuerzas Estadounidenses del Sudeste Asiático.

A pesar del desplazamiento del poder de los elementos más seniles, corruptos y mentalmente anquilosados, estos problemas resultarán difíciles de superar dentro de las limitaciones del sistema.

La jornada de ayer estuvo marcada también por un pronunciamiento que, aunque de carácter moral, tuvo implicaciones políticas. El Papa Juan Pablo II reafirmó en su mensaje del Domingo de Resurrección la importancia del respeto por los Derechos Humanos, reiterando el lema de que "El Amor es Más Fuerte" que la violencia y la muerte, enunciado durante su visita a Chile cuando una agresiva provocación por elementos de la Juventud Comunista y el Movimiento de Izquierda Revolucionaria (MIR) falló en su burdo intento de subvertir una misa masiva.

El mensaje de Cristo, reiterado por el Sumo Pontífice, no admite el odio de clases y la violencia que éste inevitablemente genera. Pero tampoco implica aceptar el papel de dóciles corderos de un rebaño cuyo destino es decidido por el dictador de turno, sea éste de derecha o izquierda. Con su sacrificio en la cruz, Jesús indicó que aún él, el Hijo de Dios, no usaría la violencia contra un imperio que oprimía a su pueblo ni contra aquellos compatriotas que servían a los intereses extranjeros o habían hallado en el invasor respaldo armado para su propia tiranía.

Eso no significó, sin embargo, que Jesús alentara a sus seguidores a aceptar la injusticia como algo decidido por las Alturas, sino que instó a la solidaridad con los más pobres y oprimidos, aunque sin el uso de la violencia o el asesinato, optando en cambio por el autosacrificio, aún el de la propia vida.

Se argumenta que los desvíos más graves de la propuesta Cristiana provienen de los sacerdotes y activistas Católicos que optan por la llamada Teología de la Liberación (incluyendo a su apología de la violencia como supuesto factor liberador y el triste papel de propagandistas de dictadores coloniales como Fidel Castro, Virrey de una republiqueta azucarera), pero el mayor derramamiento de sangre y la mayor acumulación de horrores ha correspondido a otro grupo Latinoamericano de Católicos firmementes convencidos de que están defendiendo sus creencias: los militares ambiciosos de poder.

La historia de represión violenta en el continente abarca siglos, habiendo comenzado con la opresión Española de los indígenas, y alcanza hasta fines de la década anterior. En la actual, la mayoría de los militares Latinoamericanos parecen haber llegado al convencimiento de que la mejor defensa para la democracia es dejarla en manos de gobiernos civiles elegidos libremente.

En esta evolución hacia la convivencia civilizada han quedado atrás sólo los regímenes de Cuba, Chile, Paraguay y Nicaragua.

Durante su reciente visita a tres países Sudamericanos, el propio Juan Pablo II reiteró la bendición para este rumbo de la política continental. El eco masivo logrado por su mensaje entre la ciudadanía es síntoma claro de que la democracia es precisamente lo que las mayorías quieren, en lugar de los milagros y maravillas prometidos por grupúsculos que se autotitulan de "vanguardia" o militares mesiánicos, cruzados sangrientos de la lucha contra el Marxismo-Leninismo.

En este contexto, la intentona antidemocrática comenzada el miércoles por el Mayor Ernesto Barreiro del Ejército Argentino fue una aberración, destinada a un merecido final humillante. Barreiro se negó primero a comparecer ante un tribunal civil por acusaciones de numerosas y brutales violaciones de los Derechos Humanos; luego, buscó refugio entre un grupo de colegas en las instalaciones del 14to. Regimiento Aerotransportado en la provincia de Córdoba; y, finalmente, se convirtió en fugitivo de la Justicia, al privárselo de su cargo y ser expulsado del Ejército.

En una extraña muestra de "solidaridad" con el rebelde acusado de torturador y asesino, otro grupo de militares, acusados precisamente de los mismos cargos y liderados por el Teniente Coronel Aldo Rico, se atrincheró en la Escuela de Infantería de Campo de Mayo, en las afueras de Buenos Aires, para demandar, como Barreiro, una amnistía para todos los militares acusados de violaciones de los Derechos Humanos durante la lucha contra una violenta insurgencia izquierdista en la década anterior, así como que se designara un nuevo Jefe de las Fuerzas Armadas más al gusto de este grupo selecto.

El gobierno del Presidente Raúl Alfonsín respondió a la intentona rebelde con una encomiable muestra de firmeza y paciencia, esforzándose por evitar derramamientos innecesarios de sangre. Pero también los hombres y mujeres de Argentina supieron estar a la altura de las circunstancias, saliendo masivamente a las calles para expresar pacífica pero inclaudicablemente su respaldo para la democracia y el gobierno de Alfonsín.

Las fuerzas opositoras, incluyendo a partidos políticos y sindicatos, tambienn se manifestaron sólidamente en favor del orden Constitucional, abandonando la baja especulación golpista de épocas no muy distantes. Y desde toda Latinoamérica surgieron expresiones de claro repudio contra los militares rebeldes.

La opción del continente en favor de la democracia, que extremistas de uno u otro signo político pretenden arrebatarle, tuvo ayer una jornada feliz al lograrse la rendición de los rebeldes en Campo de Mayo sin tener que lamentar muertos o heridos.

Fue un hito histórico para Argentina y Latinoamérica, que consolida la posibilidad de un futuro mejor.

el popular

Director Propietario,
EDUARDO UREÑA

Editor: Miguel Rakiewicz
Arte: Aurelio Marquez

Computadoras: Jorge Leon
Columnistas: Hugo Vera Mendez
Osvaldo Escobar
Juan Orellana
Wilfredo Fulgencio
R.H.C.
Juan José Ochoa E. (España)
Fuentes Informativas: Reuter
Prensa Asociada

Todas las columnas, artículos y opiniones publicados en nuestras páginas son responsabilidad entera de sus autores y no reflejan necesariamente en pensamiento de este diario.
Reservamos el derecho de aceptar y publicar cualquier aviso o artículo inedito.
Todos los artes publicitarios preparados por este diario, fotografías y textos aquí publicados son de exclusiva propiedad. Reproducción parcial o total sin previa autorización contituye plagio ante la ley.
Second Class Mail,postage paid at Toronto.
Monday,Wednesday,Friday Saturday
All Rights Reserved. Derechos Reservados

2413 Dundas St. West
Toronto, Ontario, Canada, M6P-1X3
Tel: 531-2495/96

ESCASO EFECTO POLITICO DEL LLAMADO PAPAL A LA RECONCILIACION EN CHILE

Por RICHARD WADDINGTON

SANTIAGO - El llamado a la reconciliación en Chile, que fue el tema central de la reciente visita del Papa Juan Pablo II a este país, ha sido imitado tanto por el gobierno de Augusto Pinochet como por la oposición, pero hasta el momento sus efectos políticos han sido escasos, dicen los diplomáticos.

El Papa finalizó el 6 de abril una visita de seis días con una exhortación a los chilenos, divididos por 13 años de régimen militar, a que traten de resolver sus diferencias mediante "el diálogo, la reconciliación y el perdón".

Matthei, miembro de la junta militar de cuatro integrantes que actúa como legislatura del país dijo que los chilenos deben olvidar el pasado y buscar la comprensión con aquellos que "no participando plenamente de nuestras ideas están dispuestos a vivir en paz con nosotros y construir una nueva democracia en nuestro país".

Pero Matthei, quien es considerado un moderado dentro de la jerarquía militar, dejo en claro que su oferta de conciliación era solamente para aquellos opositores que aceptáran las reglas de juego políticas del gobierno para una transición hacia una forma de democracia limitada dentro de dos años.

La oposición, entre tanto, ha hecho de la disposición de los militares a debatir una modificación de su programa político, que teóricamente habilita a Pinochet para permanecer en el poder casi hasta el fin de siglo, una condición necesaria para cualquier reconciliación.

"El camino a la reconciliación no es fácil... el campo donde debiera buscarse un entendimiento es en torno a las normas que regulan la convivencia nacional, vale decir en la constitución política, dijo Juan Hamilton, dirigente del Partido Demócrata Cristiano.

Según la constitución, aprobada en un controvertido plebiscito en 1980, los jefes de las fuerzas armadas se reunirán el año próximo para decidir una candidatura presidencial que será sometida a referéndum a principios de 1989. Pocos chilenos dudan de que Pinochet se propone postularse para el periodo de presidencial de ocho años.

Pero la oposición, y muchos ex-partidarios de los militares, quieren modificaciones que permitan la elección por voto directo del próximo presidente. También quieren que el Congreso tenga atribuciones para modificar la Constitución.

"La Constitución no une a los chilenos, sino, por el contrario, los divide", dijo Hamilton.

En un editorial de esta semana, la revista derechista que pasa dijo: "Paulatinamente el debate político tiende a centrarse en los mismos temas de antes... crecientemente cada uno comienza a reiterar sus argumentos, ahora invocando -en muchos casos- el mensaje del Papa".

Pero el pontífice, cuya visita de seis días fue ocasión para varios enfrentamientos violentos entre la policía y manifestantes opsitores al gobierno, evitó cuidadosamente penetrar en la madeja política chilena.

Quienes esperaban que su visita a Chile tuviera un impacto similar al de su viaje a Haití en 1983 resultaron frustrados, dijeron diplomáticos. El viaje del Papa a Haití es considerado como un momento decisivo en la caída, ocurrida tres años después, del dictador Jean Claude Duvalier.

Los discursos del Papa fueron cuidadosamente sopesados, y sus implícitos llamados a la democratización y el respeto a los derechos humanos estuvieron balanceados por sus ataques a la violencia política y a los peligros del marxismo.

"Mucha gente fue remecida en su conciencia y en su espíritu... también, no obstante, los problemas que puedan por resolver ahora son los que existían antes de su visita a Chile...", dijo que pasa.

El presidente Pinochet, que recibió al pontífice en Chile con una vehemente defensa del golpe militar que derrocó al gobierno electo del socialista Salvador Allende en 1973, no ha dedicado muchos comentarios a la gira papal.

Pero el secretario general del gobierno, Francisco Javier Cuadra, que actúa como vocero oficial, dio claras señales de la intención de las fuerzas armadas de mantener sus planes, cuando dijo la semana pasada a una reunión de alcaldes designados por el gobierno que debían empezar a prepararse para el plebiscito de 1989.

Con el gobierno al parecer decididamente embarcado en el cumplimiento de su programa, el desfío para la oposición el como montar una campaña efectiva en pro de los cambios, dijeron los diplomáticos.

Hasta ahora, sólo los partidos de derecha parecen dispuestos a acogerse a la oferta de legalidad del gobierno, contenida en una ley que da a los Partidos no marxistas la oportunidad de actuar libremente, por primera vez desde el golpe.

La ley, decretada poco antes del arribo del Papa, ha sido calificada de antidemocrática por la oposición a causa de las limitaciones que establece para la actividad política. La izquierda ha declarado su intención de no inscribirse en el registro, y la Democracia Cristiana aún ho ha decidido al respecto.

La brecha entre el centro y la izquierda, en la que el Partido Comunista, el mayor de América Latina, cumple un papel clave, se ha profundizado después de los violentos incidentes ocurridos durante la gira papal.

Si bien ellos niegan su participación, la extrema izquierda ha sido acusada de los incidentes que dejaron como saldo varios centenares de heridos.

"Ni siquiera un mínimo de entendimiento es posible mientras la extrema izquierda insista en la velidez del uso de todos los medios para combatir al gobierno", dijo René Abeliuk, presidente de la Alianza Democrática, un grupo de seis partidos alineados alrededor de la Democracia Cristiana.

"Subsisten todas las divisiones de antes, tanto entre el gobierno y sus opositores como dentro de la oposición", comentó un diplomático occidental.

No obstante, desde el punto de vista del gobierno también hay signos de afligentes de que aún, entre sus propios simpatizantes, crece el disenso respecto del programa de las fuerzas armadas.

El presidente de Renovación Nacional, una coalición de derecha de la que forman parte simpatizantes del gobierno surgirió en una reciente entrevista que una elección abierta podría plantear menos riesgos a los militares.

"Mucha gente piensa que éstas (las fuerzas armadas) no deben arriesgarse jamás en procesos electorales, porque siempre son de resultados inciertos...", dijo Ricardo Rivadeneyra.

ACTUACIONES DEL "CIRCO CRIOLLO"

TORONTO - Los organizadores del Festival Infantil Internacional, a celebrarse del 12 al 18 de mayo en Harbourfront, anunciaron el programa de presentaciones de "El Gran Circo Criollo" durante el evento.

"El Gran Circo Criollo" es interpretado por el Grupo de Titiriteros del Teatro Municipal General San Martín de Buenos Aires, quienes emplean títeres y marionetas para un colorido espectáculo musical en el que se ofrece una amplia variedad de actos circenses, para deleite de los niños de toda edad.

"El Gran Circo Criollo" se presentará el viernes 15 (7 pm), sábado 16 (11am y 7 pm), domingo 17 (11 am y 7 pm), y lunes 18 de mayo (11 am).

Las entradas cuestan 6 dólares, pudiéndo obtenérselas en la Taquilla de Harbourfront (869-8412/8 444). Para más información sobre el Festival, en el que también actuarán artistas de Canadá, Italia, Bélgica e Inglaterra, llamar al 364-5665.

ENCUESTA SUGIERE AMPLIA VICTORIA LIBERAL EN ONTARIO

TORONTO - Los Liberales del Premier David Peterson lograrían una fácil y amplia victoria en las urnas si él convocara ya mismo a una elección provincial en Ontario, indican los resultados de una encuesta Gallup revelada este fin de semana.

Los Liberales cuentan con el respaldo del 52 % de los ciudadanos con alguna preferencia política, mientras que tanto los Conservadores como el NDP son favorecidos por un 24 % de los mismos.

La inquisitoria halló que los Liberales cuentan con un respaldo particularmente fuerte en Metro Toronto, donde actualmente cuentan con 10 de sus 29 bancas, mientras que el NDP tiene 10 y los Tories 8. Una banca de la metrópolis está vacante.

Las personas indecisas acerca del partido de su preferencia representan al 20 % del electorado.

En la elección celebrada el 2 de mayo de 1985, los Liberales obtuvieron el 38 % de los sufragios emitidos, mientras que los Conservadores recibieron al 37 % y el NDP 24 %.

RESULTADO DE LA LOTERIA

TORONTO - En el sorteo sabatino de la lotería LOTTARIO resultó premiada la combinación 6, 9, 14, 20, 34 y 37, con el 26 como número extra. El premio Early Bird fue para la combinación 22, 28, 31 y 38

El pozo de la lotería LOTTO 6/49 fue para la combinación 9, 10, 11, 21, 28 y 37, con el 33 como número extra.

REPRESENTACIONES HISPANAS EN FESTIVAL DE LAS AMERICAS

MONTREAL - El Festival de Teatro de las Américas, a celebrarse en Montreal del 26 de mayo al 7 de junio, contará con la participación de representaciones de países hispanos.

Se espera la actuación de compañías teatrales de Argentina, Nicaragua, México y Brasil, así como Canadá, Estados Unidos y Haití.

Las representaciones habrán de incluir música, danzas, video y otros medios artísticos en obras experimentales y de avanzada.

ZOOLOGICO INAUGURO SUS RUINAS MAYAS

TORONTO - El zoológico Metropolitano inauguró su nuevo pabellón de exhibición, llamado Ruinas de un Templo Maya, para la presentación al público de sus animales Sudamericanos.

Además de dos jaguares, un macho con manchas y una hembra negra, los visitantes ahora pueden ver en el dramático escenario a capibaras (el roedor más grande del mundo) y monos araña.

El pabellón, de 140 metros cuadrados de superficie y 275.000 dólares de costo, también albergará en el futuro a flamencos rosados y tapires.

RE/MAX

ATENCION, ATENCION !!

Dueños de casas en Brampton, Mississauga y Toronto

DINERO DE CONTADO POR SUS PROPIEDADES

Tengo interesados en comprar casas y todo tipo de bienes raices, inmediatamente o en la primavera. Llame hoy mismo al Manuel López de RE/MAX West Realty

Off.745-2300

Res: 245-7762

Información gratuita referente a la compra y venta de propiedades y financiamiento general.

GRAN OPORTUNIDAD

PARA GANAR DINERO Y HACER AMISTADES

EN SU TIEMPO LIBRE

Damos cualquier cantidad de joyas de oro de 14 y 18 kt., diamantes en piedras preciosas, con certificados, a precios completamente bajos, sin ningún depósito para que Ud. las venda a crédito con cuotas de 25. semanales sin ninguna entrada o depósito; con el único requisito de que Ud. y su cónyuge tengan trabajos estables por algún tiempo.

Nuestro secreto está en vender barato pero bastante.

GOLD DIAMONDS JEWELLERY INC.

José Cabezas

T: 656-0321

10 am a 10 pm. siete días

CENTRO DE MUJERES INMIGRANTES

INMIGRANT WOMENS CENTRE

El Centro de Mujeres Inmigrantes es un centro de ayuda a la mujer inmigrante principalmente en el area de la salud. Ud puede obtener información general, orientación y servicio de consulta médica relacionada con:

Control de la natalidad. Infertilidad. Menopausia y otros problemas femeninos.

Test de embarazo y de prevención del cancer.

Los servicios de orientación y clínica médica son gratuitos y confidenciales (No se requiere OHIP).

Horario de oficina: 10 am a 5 pm. Clínica Médica martes de 5 a 8 pm.

El servicio y las consejeras hablan español.

348 College St.
T: 9247161

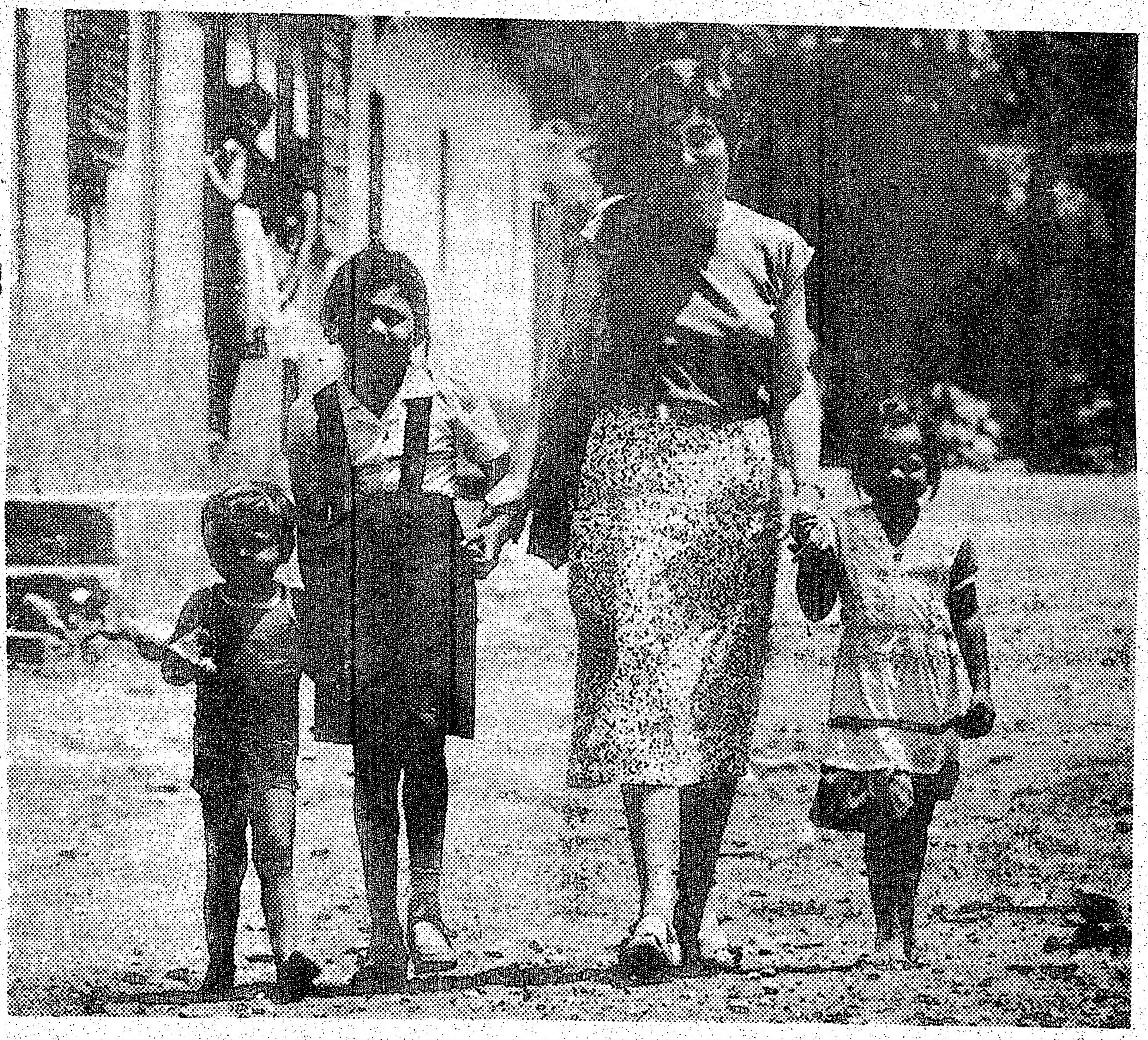

TORONTO - En dos artículos publicados durante el fin de semana, el periódico The Toronto Star ofreció un vistazo de las actividades de asistencia en el Tercer Mundo desarrolladas por la organización caritativa Foster Parents Plan International (FPPI). Uno de los ejemplos presentados fue la ayuda brindada a la familia de Aura Morales, de 9 años, (* ARRIBA), residente en el pueblo de Casas Viejas, Guatemala, gracias a la contribución mensual de 23 dólares por parte de Sheila Potwin, una Canadiense del Norte de Toronto. En la gráfica ambas son acompañadas por los hermanos de la niña: Eric, de 3 años, y Glendy, de 6.

El Star también ilustró las contribuciones del FPPI a mejorar las condiciones de vida en el barrio pobre de Colonia Bethania, en la Ciudad de Guatemala. Entre los beneficiados se cuenta María Lucía Ramírez (* ABAJO), quien ha podido independizarse económicamente con la ayuda de la organización. El FPPI dice que se retiró en marzo de 1985 de Nicaragua porque el gobierno Sandinista quería su dinero pero no estaba dispuesto a implementar los planes de ayuda.

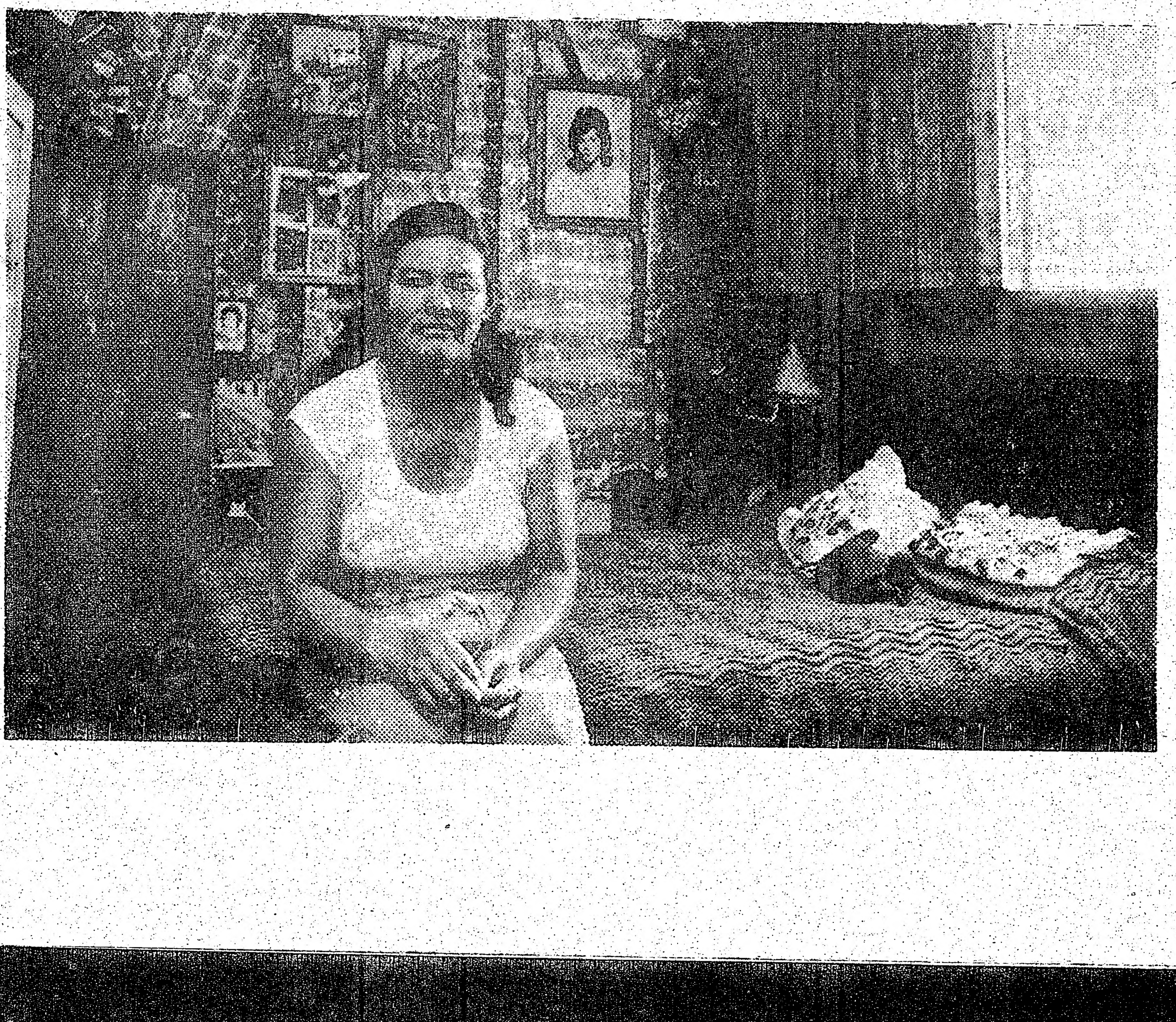

GANA INGRESO ANUAL DE 2,2 MILLONES DE DOLARES

TORONTO - Frank Stronach, presidente de Magna International Inc., un gigante de las piezas de auto, fue el ejecutivo Canadiense con la mayor remuneración en 1986, recibiendo un total de 2,2 millones de dólares que incluyen a un salario de 200.000 dólares anuales y una participación en las ganancias de la firma.

Una investigación del periódico especializado Financial Times de Canada de 30 compañías halló que los aumentos salariales de los ejecutivos promediaron el 10,4 % durante el año anterior, representando el doble de la tasa de inflación de 1986.

Si se incluye en sus remuneraciones a bonificaciones especiales como premios y ganancias redituadas por opciones accionarias, los ejecutivos promediaron un incremento de los ingresos del 19,7 % en 1986, cuando la tasa de inflación fue del 4 % y los trabajadores sindicalizados obtuvieron aumentos salariales del 3,4 %, el nivel más bajo de los últimos 19 años.

Muchos nuevos abogados son mujeres

TORONTO - En Ontario, casi la mitad de los nuevos abogados de 1987 son del sexo femenino, informó la asociación provincial de abogados, LSUC.

Este año, 442 de los 1.061 abogados que se graduarán en Ontario son mujeres, representando al 42 % del total, dice la entidad. La proporción es un 3 % mayor que la marcada en 1986.

Por comparación, en 1980 sólo el 27 % de los graduados fueron mujeres, y en 1970 ellas representaron apenas el 4 % del total de nuevos abogados.

CONTRAS TIENEN BASES DENTRO DE NICARAGUA

NUEVA YORK - Alentados por la reanudación de la asistencia militar Estadounidense, los rebeldes anti-Sandinistas han dejado sus campamentos en Honduras para establecer bases de abastecimiento dentro de Nicaragua, informó ayer la revista Time.

Una pista de aterrizaje oculta en la zona fronteriza entre ambos paises sirve para el envio de alimentos y municiones, trasladados en canoas a motor cubiertas a través del rio Bocay a la provincia de Jinotega, en el Norte de Nicaragua, dice la revista.

Una remota base de abastecimiento, 40 km dentro de ese pais, queda a apenas un dia de marcha de las zonas de combate entre los rebeldes y el Ejército Sandinista.

PRIMER CONGLOMERADO SOCIALISTA EN CHINA

PEKIN (REUTER) - El empresario más importante de China anunció al mando comunista la formación del primer "Conglomerado Socialista" dirigido de acuerdo con modelos occidentales pero con beneficios destinados a la mejoria del nivel de vida del pais.

Rong Viren, de 70 años, tiene todo el aspecto de heredero de una de las familias de capitalistas más ricas de China de antes de la revolución comunista de 1949, al dar una conferencia de prensa ataviado con un traje cruzado gris en el rascacielos que alberga su firma.

Rong es presidente de China Internacional Trust and Investment Corp. (CITIC), creada en 1979 con el objetivo de traer tecnologia y capitales extranjeros a su pais. La empresa creció tan rapidamente que sus activos casi se cuadruplicaron entre 1984 y 1986.

El empresario manifestó que debido a la velocidad con que se desarrolló CITIC en consejo de estado en febrero resolvió convertirla en un "Conglomerado Socialista" de subsidiarias que operan en la banca, el comercio, la inversión, el turismo, la actividad inmobiliaria y las colocaciones de capital en el exterior.

"Nuestros métodos y prácticas no serán muy diferentes de las de occidente, pero somos socialistas, pertenecemos al sector público, y los beneficios son sólo un medio de desarrollar la productividad y la economia nacional y de elevar elnivel de vida de la población", señaló.

El imperio empresario de CITIC incluye industria maderera en los Estados Unidos, siderurgia en Australia, un banco en Hong Kong y el 12,5 por ciento de las acciones de la linea aerea Cathay Pacific, de Hong Kong.

Fuentes de Europa del este señalaron que no hay ninguna organización en el mundo comunista que supere el espectro de operaciones y la independencia financiera de CITIC.

SEPARATISTAS PLANEABAN ATENTADO EN ESTADIO DE FUTBOL

PAMPLONA, España - La policia Española dijo ayer que descubrió un complot de separatistas Vacos para hacer estallar una bomba en un estadio de fútbol en Pamplona, provocando una masacre entre los espectadores.

El Coronel Javier González de la Guardia Civil dijo que una unidad del grupo guerrillero ETA colocó una bomba de 18 kg en un tambor lleno de tornillos y clavos en la zona de estacionamiento de la policia en el campo de juego situado en los suburbios de Burlada hace dos meses.

Pero los guerrilleros fracasaron en dos oportunidades en sus intentos de hacerlo detonar porque en ambas ocasiones la zona estaba demasiado embarrada y la policia habia estacionado en otro lugar.

MERCADO DE VALORES DE TOKIO ES EL MAYOR DEL MUNDO

TOKIO (REUTER) - El mercado de valores de Tokio ha superado el neoyorquino de Wall Street en términos de valor total de sus acciones, convirtiéndose en el mayor del mundo.

Una sostenida afluencia de dinero al mercado nipón ha llevado los precios totales de acciones a 404 billones de yenes (2,767 millones de dólares), que es 17 billones de yenes (116,000 millones de dólares) superior al nivel del mercado de Nueva York, añadió.

La bolsa utilizada una paridad de 146 yenes por dólar para sus cálculos.

"Hay más dinero acumulado en las acciones de Tokio que en todo el resto de los mercados bursátiles del mundo combinados, con excepción de Wall Street", destacó un agente de bolsa de la firma de inversionistas James Capel.

Muchos comisionistas pronostican que el mercado crecerá aún más este año debido a la gran cantidad de dinero inactivo disponible.

LIBANESES LUCHAN POR ESCAPAR A 12 AÑOS DE GUERRA

BEIRUT (REUTER) - Destrozados por una guerra civil iniciada hace 12 años, los libaneses luchan por borrar de su mente lo que para muchos se ha convertido en una locura de incomprensible complejidad.

Los combates entre las milicias politicas y sectarias, las invasiones israelies, la intervención Siria, los guerrilleros palestinos y la acción de los Estados Unidos han cobrado por los menos 125,000 vidas desde el 13 de abril de 1975.

Un millón de personas, cerca de un tercio de la población tuvo que abandonar sus hogares.

Se prueba todo lo que pueda ayudar a olvidar: la violencia, los insultos, el juego, los tranquilizantes, la televisión, el sexo, las drogas, los videos, los deportes, la comida, los clubes nocturnos, la vida de familia, los diarios y la politica son ignorados cada vez más.

Hasta las armas son utilizads para aliviar las tensiones, por entusiasmo milicianos, hasta por comunidades enteras, que celebran sus festivales con ensordecedoras descargas.

"Por qué no? a menudo expresar [illegible] nuestras alegrias, nuest[illegible] tristezas y ahora nues[illegible] amor por medio de ametralladoras", dijo un miliciano.

Mowir Toufio, sociólogo, señaló lo superficiales y peligrosas que son estas reacciones.

"La cantidad de desfiles de moda, que cientos de miles de personas presencian o miran por televisión, refleja un intenso deseo de vivir una vida 'normal' e ignorar la guerra actual", dijo.

"Eso oculta una verdad grave y trágica... los libaneses no enfrentan sus problemas, sino tratan de adormecerse, esas soluciones provisorias están condenadas al fracaso, y la frustración dará como resultado más explosiones," agregó.

A pesar de los precios van en aumento, la gente sigue atestando los fines de semana más de 300 locales nocturnos bien equipados, la mayoria situada en el enclave cristiano, al noreste de Beirut.

"Cuando más se devalúa la libra (libanesa), más personas vienen a bailar", dijo el gerente de un club nocturno. "Tal vez porque quieren olvidar su odisea."

William, un músico de 60 años, señala que hay una especie de desesperación: "bailan de una manera histérica que lo hace sentir a uno como si estuviera en una clinica mental", dijo.

El sexo es un refugio habitual para los angustiados libaneses durante los combates, cuando los baombardeos confinan durante horas o dias enteros en sótanos a oscuras de edificios de departamentos.

El resultado es la proliferación de bebés y, según el doctor Ibrahim Malek, especialista en venereas, también la de enfermedades sexuales.

"Hasta hace dos años, en Libano habia más burdeles que colegios", dijo el padre George Bashar, un asesor social católico.

"Pero a causa de la influencia de los fundamentalistas musulmanes en el oeste de Beirut, y de la oposición de la iglesia en el este, el número ha disminuido abruptamente en ambas partes", dijo.

Sin embargo, una prostituta de 35 años y cabello oscuro que trabaja en el este cristiano de Beirut, relató como le redundaba dividendos la necesidad de escapar a la tensión de sus clientes.

"Mis colegas son más atractivas que yo, pero cuando me cambié el nombre de 'Susie' por el de 'Relax', empecé a obtener las mejores ganancias", dijo.

Las drogas, fáciles de obtener de los campos de marihuana y fábricas de heroina del valle oriental de Bekaa, son ahora comunes entre la juventud libanesa, especialmente los milicianos.

"Es la única fuente de felicidad en esta pais", dijo un jóven de 20 años que no quiso dar su nombre.

La gente mayor tiende a beber mucho más que antes de la guerra y el doctor Edward Azouri, psiquiatra, dice que como respuesta a "un incremento drástico de la ansiedad, por lo menos un miembro de cada familia libanés toma tranquilizantes".

El centelleo de las luces y el terciopelo verde de las mesas atraen público a 129 casas de juego, bingos, casinos y galerias de diversión, solamente en el este y oeste de Beirut.

"La excitación los hace olvidar la guerra", Adel Maram, propietario de un casino.

Cada temporada, se venden cerca de 400,000 entradas para 20 espectáculos, la mayoria en la zona cristiana, según los propiertarios de teatros. Muchos son farsas intrascendentes de escaso valor artistico, dirigidas a un público que a menudo lo único que quiere es reirse.

Mientras las zonas más ricas que rodean Beirut atraen la atención con ideas más glamorosas, en casi todas partes está presente la amenaza de un conflicto armado.

Para los pobres, cuatro canales de televisión ayudan a suprimir la ansiedad, si los cortes de energia lo permiten. Cerca de 45 estaciones de música en FM abastecen un mercado que no quiere esacuchar noticias entre canción y canción.

Otras señales del estrés son el fumar en exceso, conducir en forma exasperante y haber cambiado un hablar suave e insinuante por un diálogo áspero, con tendencia a los gritos y la discusión.

"De noche, me siento en el balcón e invento los insultos más soeces que puedo contra el responsable de todo esto. Tengo que hacerlo para relajarme", dijo Najdi Mansour, de 45 años.

Algunas personas rezan más, participan en grupos de meditación o se casan, sólo para mentenerse ocupadas.

La tensión de la lucha puede hacer que las familias se unan más, según Souad, una ama de casa dijo que sus hijos se reunian en la cocina para distraerse haciendo tortas y bizcochos.

"Como tres veces más de lo habitual cuando hay bombardeos", dijo Lina, hija de Souad, una estudiante de medicina de 23 años, más de 600 restaurantes florecen en el Libano.

Entre el creciente número de personas que no pueden abastecer siquiera sus necesidades básicas, la delincuencia se extiende, dice la policia.

"La guerra se ha llevado todo el significado de la vida", dijo Akram, de 22 años, que está en prisión por robar. "Haré todo lo que pueda para ser feliz, antes de que mate una bala o un obus".

BLIZZARD
Escuela de Manejo 626-8185
CURSOS TEORICOS Y PRACTICOS
DESDE SU CASA
10 AÑOS DE EXPERIENCIA
ENSEÑAMOS EN TORONTO—MISSISSAUGA
BRAMPTON NORTH YORK SCARBOROUGH
No deje para mañan. 626-8185

Pepe Jewellery
660 1/2 BLOOR ST. W.
TORONTO, Ont.
537-0678
25 años de profesión le garantizan calidad y seriedad en todos sus trabajos
Ofrecemos anillos, cadenas y brazalete en oro 10K, 12K, 14K y 18 K
Relojes distinguidos para el buen vestir
Visitenos
Será atendido por su propietario
Pepe Trujillo
Martes a sábado de 10 am a 8 pm.

LUI'S ELECTRONICS
REPARACIONES DE TV. COLOR
O BLANCO Y NEGRO
ESTEREOS DE CASA
E INSTALACION DE RADIOS EN AUTOS
ABIERTO EN NUEVO LOCAL
DE LUNES A SABADO
804 BLOOR ST. WEST
JUNTO AL RESTAURANTE EQUINOCCIAL
TELEFONO 588-4387

Mejor lectura y rápidos resultados.
MRS. ELENA
Lectora de Cartas y Palmas.
651 5006
603 ST. CLAIR AVE. W Y BATHURST APT. 8.
ARRIBA DEL STORE
Diariamente de 9 A.M. a 9 P.M.
No deje de llamar a Mrs. Elena
Ella le quitará toda influencia diabólica y mala suerte. Ella le dará el poder hacia una nueva vida. Atará los hilos hacia el matrimonio, salud, negocios y amor. Si estas puertas están cerradas, ella las abrirá. Permita que los

★ LOS ★ ASTROS DICEN

ARIES
Del 21 de marzo al 20 de abril

Aproveche la mañana para lograr lo que desea en las cuestiones financieras. Luego enfrentará complicaciones.

TAURO
Del 21 de abril al 20 de mayo

Procure mantener un buen ritmo de actividades. Información o mensaje resulta en un cambio de planes.

GEMINIS
Del 21 de mayo al 21 de junio

No es una buena jornada para iniciar proyectos comerciales. Aproveche al máximo la mañana.

CANCER
Del 22 de junio al 22 de julio

Lo animará la posibilidad de visitar a alguien que ama o aprecia. Un viaje de fin de semana comienza temprano.

LEO
Del 23 de julio al 22 de agosto

Hasta el mediodia podrá cumplir una variedad de objetivos. Más tarde, abundan los problemas.

VIRGO
Del 23 de agosto al 22 de setiembre

A partir del mediodia recibirá mensajes poco confiables. Un plan o proyecto se complica más allá de lo comprensible.

LIBRA
Del 23 de setiembre al 22 de octubre

Su actividad matutina rinde ganancias. Pero pequeños problemas continuarán acumulándose a su paso.

ESCORPIO
Del 23 de octubre al 21 de noviembre

Deberá comenzar sus actividades temprano si desea aprovechar nuevas oportunidades. Velada para la familia.

SAGITARIO
Del 22 de noviembre al 21 de diciembre

Mañana plena de energia, seguida de una tarde algo desalentadora. La familia demandará su atención.

CAPRICORNIO
Del 22 de diciembre al 20 de enero

Las actividades sociales lucirán excelentes, pero verifique todos los detalles. Viaje sorpresivo.

ACUARIO
Del 21 de enero al 19 de febrero

Comienza a trabajar temprano, pero problemas poco comunes lo obligarán a reconsiderar una decisión.

PISCIS
Del 20 de febrero al 20 de marzo

La mañana lucirá prometedora, pero lo aguardan contratiempos. Un asunto familiar deberá ser resuelto.

JEFE DEL EJERCITO PASARIA A RETIRO EN ARGENTINA

BUENOS AIRES - El Presidente de Argentina Raúl Alfonsín aceptaría la solicitud del Jefe del Estado Mayor General del Ejército, General Héctor Ríos Ereñú, de pasar a retiro, señaló ayer la agencia informativa oficial Telam.

Dijo que esa información había trascendido en el Ministerio de Defensa, así como la posibilidad de que la titularidad del Ejército pase interinamente al Ministro de Defensa, Horacio Jaunarena.

La decisión trascendió poco después de que el Presidente anunció la rendición de oficiales del Ejército que se amotinaron.

GOBIERNO SANDINISTA DICE QUE EJERCITO MATO 66 REBELDES

MANAGUA (REUTER) - El gobierno sandinista de Nicaragua dijo ayer que su ejército mató a 66 rebeldes en el curso de combates librados en todo el país durante la semana pasada.

Un comunicado emitido por el Ministerio de Defensa dijo que entre el lunes y el viernes, tropas gubernamentales lucharon en 16 batallas con los rebeldes respaldados por los Estados Unidos, conocidos como Contras. La mayor parte de estos enfrentamientos tuvieron lugar en las provincias norteñas de Jinotega y Matagalpa, y en provincia oriental de Zelaya.

Señaló el comunicado que 66 rebeldes resultaron muertos, siete heridos y siete capturados. No se suministraron datos sobre bajas gubernamentales.

AUMENTA PORCENTAJE DE DESOCUPADOS EN AMERICA LATINA

LIMA (REUTER) - El número de desocupados en América Latina en los dos últimos años aumentó en un 40 por ciento en relación a 1980, según un estudio de la Organización Internacional del Trabajo (OIT) difundido aquí.

Agregó que lo "preocupante" es el incremento de los sin trabajo con mayores niveles de educación, incluyendo a desempleados con formación universitaria.

"En contraste con los desocupados de los países europeos, los trabajadores de la región están huérfanos del apoyo financiero estatal", indicó.

Dijo que, salvo los seguros y subsidios que existen en pocos países, no hay en América Latina instrumentos de política social que se orienten específicamente a los desempleados.

"En América Latina la desocupación llegaba en 1984 y 1985 en promedio al 11 por ciento, lo cual implica un aumento del 48 por ciento en el número de desocupados en relación a 1980", agregó el informe.

Indicó que en la región el ámbito de la pobreza es mucho mayor que el de la desocupación abierta y esto tiende a precisar que la política ocupacional como medio de reducir la indigencia "no puede limitarse a dar empleo a los desocupados, sino también a aumentar la productividad y el ingreso de los subempleados".

En Chile y Costa Rica entre el 70 y 80 por ciento de desempleados pertenecen a hogares indigentes mientras que en el Perú la proporción es del orden del 50 por ciento, según el informe.

PRESIDENTE PERUANO SUGIERE FRENTE REGIONAL CONTRA GOLPES

LIMA (REUTER) - El presidente Alan García sugirió ayer a los ciudadanos de la región la constitución de un frente común para evitar la iterrupción de la democracias y con el propósito de demostrar a los golpistas que "la causa de la historia está a favor de los pueblos".

"La superación de esos problemas (golpes militares) sólo será posible cuando se haga entender el acatamiento a las leyes a quienes tienen la obligación de obedecerla y no hacer planteamientos ni peticiones", agregó.

García, en conferencia de prensa, se refirió así al problema de indisciplina militar que confronta su colega argentino, Raul Alfonsín, y afirmó que Perú "le ha informado de su solidaridad". "Cualquiera que tuviera la peregrina idea de interrumpir el régimen democrático argentino no contará ni con respaldo ni con reconocimiento de nuestros países", enfatizó.

El presidente peruano afirmó que luego de haber dialogado con varios presidentes, influyentes líderes políticos y ex-jefes de estado de la región, estableció que existe consenso en favor de esa idea.

"En Latinoamérica hemos perdido la costumbre de tener gobiernos civiles", dijo al responder a un periodista que le preguntó porqué la democracia era tan débil en la región.

García dijo confiar que los problemas de indisciplina militar ocurridos en Ecuador, recientemente en este país, y ahora en Argentina "no formen parte de una organización o una manipulación externa".

"En tanto no se compruebe eso, (los golpes) forman parte de las malas costumbres y de los malos hábitos que hay que ir corrigiendo, sancionados poco a poco hasta hacer entender que todos somos iguales en América Latina", agregó.

GOBIERNO DE CASTRO ADMITE QUE CUBA TIENE 108 CASOS DE AIDS

LA HABANA, Cuba - El gobierno liderado por Fidel Castro admitió por primera vez sobre el fin de semana que en Cuba hay 108 casos del mortífero Síndrome de la Inmuno-Deficiencia Adquirida (AIDS), y que el país ya sufrió la muerte de tres víctimas de esa enfermedad.

Según una información publicada el viernes en la página 3 del periódico "Granma", órgano del Partido Comunista de Cuba, se ha verificado la sangre de unos 677.000 Cubanos, o menos del 7 % de la población de la isla, hallándose a 108 personas infectadas con el virus del AIDS.

El artículo dice que pruebas de la sangre de casi 20.000 extranjeros residentes en la isla (en su mayoría estudiantes) hallaron 107 casos del AIDS entre ellos.

Todos los Cubanos infectados por el virus han sido colocados en una nueva unidad de aislamiento creada especialmente para ellos.

Aunque el gobierno no brindó aclaración alguna acerca de la repentina publicación de estos datos, se estima que estaría tratando de responder a acusaciones de exilados Cubanos de Miami que afirmaban que La Habana encubría el problema del AIDS en la isla.

La información de "Granma" dice que la verificación de la sangre en busca del virus de la enfermedad fue iniciada a comienzos de 1986, y que se desarrolló entre Cubanos que habían pasado largos períodos en el extranjero, viajaban frecuentemente fuera del país o tenían extensos contactos con extranjeros dentro de Cuba. Posteriormente, el gobierno comenzó a verificar la sangre contribuida por donantes sanguíneos.

Desde 1975, más de 300.000 soldados Cubanos han retornado a su país luego de prestar servicios en Angola (donde se ha detectado la presencia del AIDS entre la población, así como en el vecino Zaire) y otros países Africanos. Cuba también tiene médicos, maestros y trabajadores de la construcción en casi 30 países de Africa, el Medio Oriente, Asia y Latinoamérica.

Según el gobierno, los tres hombres Cubanos que murieron debido al AIDS habrían adquirido la enfermedad a través de relaciones sexuales con extranjeros, dos de ellos con hombres y el tercero con una mujer.

El informe dice que el gobierno estableció en 1983 una comisión especial para estudiar el problema del AIDS y sugerir medidas para contrarrestarlo.

NUEVO CLUB
VIDEO EN ESPAÑOL
NUEVAS - ORIGINALES
1.000 PELICULAS
616 BLOOR ST. WEST -
SUBWAY BATHURST DONDE ERA
ANTIGUAMENTE LA PASTELERIA
VICTOR BLOOR-PALMERSTON
★ CANTINFLAS
★ LA INDIA MARIA
★ EL GORDO BENJUMEA
★ JULIO IGLESIAS
★ JOSE JOSE
★ ROCIO DURCAL
★ GORDO PORCEL
616 BLOOR ST. W
M6G 1K8 TORONTO
TELF. 537-3449
CLUB - LATIN - VIDEO - TOURS
INTERNATIONAL
INSCRIPCION GRATIS PRESENTANDO ESTE CUPON
ANTES DE ABRIL 21-87
NOMBRE--------------
DIRECCION --------------- TELF. ----------

ANDINA TRAVEL AGENCY
Grupos Acompañados Ecuador-Toronto-Ecuador Todo el Año
940 Bloor St. W. Tel: 534-1171(2)
TENEMOS LAS MEJORES
TARIFAS A SUR Y
CENTROAMERICA, CARIBE Y
EUROPA
SERVICIO ESPECIAL DE ENVIO DE
PAQUETES PEQUEñOS A ECUADOR
CONSULTENOS SIN COMPROMISO
SUSANA CORDERO
MILTON BENITEZ
SERVICIO DE INCOME TAX

EXPLOSION DE JUBILO POPULAR AL CONOCERSE RENDICION DE MILITARES REBELDES EN ARGENTINA

BUENOS AIRES - El Presidente de Argentina Raúl Alfonsin anunció en la tarde de ayer la rendición del último foco de militares rebeldes y una multitud cercana al medio millón de personas estalló en expresiones de júbilo y entonó el Himno Nacional frente a la Casa de Gobierno.

"Los hombres amotinados han depuesto su actitud... Como corresponde, serán detenidos y sometidos a la Justicia", dijo Alfonsin minutos después de que un helicóptero militar lo trasladara de regreso a la sede del Ejecutivo desde la base militar de Campo de Mayo.

El mandatario se constituyó en la base, en cuyo interior se habían atrincherado los rebeldes, en su carácter de Comandante en Jefe de las Fuerzas Armadas, e intimó a los oficiales insurrectos a rendirse.

La tensa jornada, acompañada durante cuatro días por multitudes que permanecieron en las calles de todas las ciudades del país en respaldo de la joven democracia Argentina, culminó cuando Alfonsin alzó sonriendo los brazos en un balcón de la Casa Rosada y dijo, "Compatriotas, Felices Pascuas".

Las aclamaciones de los centenares de miles de personas que, sin banderías políticas, se congregaron desde horas tempranas ante la Casa de Gobierno se sucedieron por largos minutos, mientras la televisión transmitía imágenes de capitales de provincias, hasta donde el breve mensaje Presidencial se transmitió en directo.

La crisis militar -la pero que había enfrentado el gobierno de Alfonsin desde que asumió em diciembre de 1983- estalló la noche del miércoles, cuando un Mayor del Ejército se negó a presentarse ante la Justicia para responder por denuncias de violaciones de los Derechos Humanos y se refugió en un Regimiento con base en la provincia central de Córdoba.

Agotada esa revuelta, un numeroso grupo de oficiales, al mando del Teniente Coronel Aldo Rico, se hizo fuerte en la Escuela de Infantería de Campo de Mayo, demandando la destitución de los altos mandos de la fuerza.

Las últimas 24 horas del alzamiento estuvieron signadas por un nivel de tensioon especialmente elevado, luego de que diversas autoridades gubernamentales y politicos dijeron en la noche del sábado que las tropas que avanzaban contra los rebeldes no obedecían a las órdenes de sus superiores.

En la mañana del domingo, dirigentes políticos de todos los partidos firmaron un acta en la que se comprometieron a la defensa de la democracia.

Poco después de las 2 de la tarde (hora local) de ayer, Alfonsin apareció en un balcón de la Casa Rosada y anunció que se dirigía a la base militar de Campo de Mayo -la más importante del Ejército en todo el país- a constituir allí su comando e intimar a los rebeldes a rendirse, Minutos después, un helicóptero militar se elevó desde la terraza de la Casa de Gobierno.

Finalmente, a las 6 de la tarde la reaparición del mismo helicóptero, con el mandatario y sus edecanes militares a bordo, sobre la Casa Rosada, hizo estallar otra vez a la multitud en gritos y vivas, en medio de un incesante agitar de banderas, entre las que se mezclaban las de Argentina, Chile, Uruguay y Paraguay.

"Hoy podemos dar gracias a Dios. La casa está en orden y no hay sangre en Argentina", dijo Alfonsin a los manifestantes, que es espontáneamente comenzaron a entonar el Himno Nacional, muchos con lágrimas en los ojos.

EL prolongado drama, que mantuvo ocupado día y noche al Presidente desde la mañana del jueves en la Casa de Gobierno, alcanzó su momento culiminante cuando Alfonsin anunció que "he tomado una decisión. Dentro de algunos minutos saldré personalmente a Campo de Mayo para pedir la rendición de los sediciosos".

pasa a pag. 7

CAMPO DE MAYO, Argentina - Oficiales amotinados montan guardia frente a la Escuela de Infantería mientras civiles los recriminan por haberse rebelado contra el gobierno libremente electo del Presidente Raúl Alfonsín.

ASIAN HEALTH FOOD
CLINICA DE ACUPUNTURA
JI-SEOP JO (Ph. D.) B.Pharm(Korea) M.Herbalist D.Acupuncturist

MIEMBRO DE LA ORDEN DE ACUPUNTURA DE QUEBEC
MIEMBRO DE ACUPUNTURA DE ONTARIO
MIEMBRO DE LA MEDICINA CHINA DE ONTARIO

645 BLOOR ST.W. TORONTO, ONTARIO M6G 1L1
Tel. (416) 530-0522, 530-4900

CLUB URUGUAY

y CLUB Ciudad de PORTO VIEJO!...

...Presentan...

GRAN BAILE de la CONFRATERNIDAD LATINOAMERICANA

ABRIL 25 8:00 PM.

Anima... LEONARDO y Su COMBO y Discoteca LATIN SOUND!

DRIFTWOOD COMMUNITY CENTRE (Jane y Driftwood)

Socios $4.00
No Socios $8.00

Rosa Franzini TRAVEL AGENCY LTD.
249-3322

Viene de la pag. 6

Agregó entonces que "estamos demostrando que la fuerza del activismo pacífico de la ciudadanía es más fuerte que la violencia. No estmaos contra los militares cuando los militares quieren cumplir con su deber".

El General Ernesto Alais, comandante de las tropas del gobierno, señaló a los periodistas que había recibido órdenes de dilatar la acción militar contra los oficiales rebeldes, cuyo jefe prometió luchar hasta la muerte.

Previamente, el General Alais había dicho que sus tropas entrarían rápidamente en acción, y una agencia noticiosa local informó que la policía aconsejaba a los residentes civiles de la zona que evacuaran sus viviendas.

Alrededor de 600 rebelndes se encontraban atrincherados en la Escuela de Infantería, con uniforme de combate y los rostros pintarrajeados, portando rifles de asalto, pistolas automáticas y granadas.

La policía empleó gases lacrimógenos y disparó balas de caucho para dispersar a unos 50 civiles que trataron de ingresar al enorme complejo militar.

Periodistas apostados en el lugar dijeron que la base parecía seguir bajo el control de los rebeldes, que exigen la remoción del Jefe del Estado Mayor del Ejército, General Héctor Ríos Ereñú.

El jefe rebelde, Tte. Cnel. Aldo Rico, insistió en que tenía el apoyo de casi todo el Ejército, y en la noche del sábado dijo a los periodistas que "el Ejército está harto de ser abofeteado. Este es el Ejército nacional. Este es el Ejército profesional".

Otros oficiales rebeldes dijeron que permanecían leales a Alfonsín, pero que no reconocían la autoridad de los mandos superiores del arma.

El Jefe del Estado Mayor de la Armada, Ramón Arosa, dijo que la crisis había provocado una "profunda inquietud" en la marina, y que el alzamientos "el resultado de heridas sin cicatrizar que... llevaron a circunstancias de extrema dificultad".

En la noche del sábado, el gobernador de la provincial de Córdoba, Eduardo Angeloz, aliado político clave de Alfonsín, dijo que las tropas leales al gobierno estaban resistiendo las órdenes de usar la fuerza contra los rebeldes.

Angeloz fue citado por la agencia noticiosa estatal Telam diciendo que "todo parece indicar que en algún punto la cadena de mando se ha roto, ya que hay resistencia a actuar contra los rebeldes".

El alzamiento comenzó el miércoles, cuando unMayor del Ejército se negó a presentarse ante la Justicia para responder a denuncias en su contra por violaciones a los Derechos Humanos.

El Mayor, Ernesto Barreiro, se refugió en una base militar de Córdoba y fue respaldado por un grupo de oficiales.

Barreiro desapareció el sábado de la base y sus seguidores en Córdoba posteriormente depusieron su actitud de rebeldía.

CORDOBA, Argentina - El Teniente Coronel LUIS POLO (der.), comandante del 14to. Regimiento Aerotransportado con sede en la provincia de Córdoba, conversa con los periodistas frente a las instalaciones ocupadas por oficiales rebeldes.

Uruguay celebra rendicion de militares argentinos

MONTEVIDEO - Centenares de Uruguayos se lanzaron ayer a las calles de Montevideo para festejar jubilosamente la rendición de los militares rebeldes Argentinos, anunciada aquí por la radio y los canales de televisión.

Salvas de petardos y caravanas de automóviles en la céntrica Avenida 18 de Julio marcaron la celebración. Los Uruguayos corearon consignas de apoyo a la democracia y contra la impunidad para los militares acusados de violar los Derechos Humanos en su propio país.

Todas las organizaciones políticas y sociales de Uruguay convocaron a manifestar en esta capital en adhesión a los sucesos en Argentina.

En Uruguay el desarrollo de los hechos, vinculados a las violaciones de los Derechos Humanos por los militares durante la lucha contra una subversión izquierdista, fue seguido muy de cerca por toda la ciudadanía

ECUADOR CONCLUYO ARREGLO DE PRESTAMO CON NIGERIA

QUITO (REUTER) - El ministro de energía de Ecuador, Javier Espinosa, anunció la conclusión de un arreglo con Nigeria que prestará en mayo a Ecuador dos embarques por un total de 1,5 millones de barriles de petroleo de exportación.

Espinoza dijo que la Corporación Petrolera Estatal (CEPE) notificó a sus compradores a largo plazo, para que expresen interés por el crudo nigeriano de la variedad "Bonny Llighi".

"Se concretará la negociación con el comprador que ofrezca mejor precio y veríamos con agrado que ese crudo sea adquirido por nuestros clientes de Corea Del Sur o Taiwan", dijo Espinoza en conferencia de prensa.

Añadió que el comprador se encargará del transporte desde puertos nigerianos y el crudo será devuelto por Ecuador, a razón de un cargamento mensual desde septiembre y hasta diciembre, sin pagar intereses ni comisiones.

El terremoto que afectó a Ecuador el 5 de marzo, paralizó la extracción de unos 260.000 barriles diarios (BDP) y la venta de 144.000 BDP a largo plazo, a compradores de Estados Unidos, Gran Bretaña, Taiwan, Corea del Sur, Suiza y Brasil.

Hace una semana Venezuela vendió por Ecuador los primeros 520.000 barriles, de un préstamo global de 7,5 millones de barriles que puso a su disposición para exportar. El arreglo incluye otro préstamo por 5 millones de barriles para abastecer el mercado local, de los que ya han sido entregados cerca del 20 por ciento.

Espinoza dijo que avanzan aceleradamente los trabajos para reparar la infraestructura petrolera dañada por el sismo y que se proyecta normalizar completamente la situación en la primera semana de agosto.

El funcionario confirmó que en los próximos 15 días se reiniciará parcialmente la producción y el primero de mayo se comenzará a bombear hasta 55.000 barriles diarios desde los campos ecuatorianos de Lago Agrio, en el nororiente selvático, hasta el puerto colombiano de Tumaco.

SCILLA
FORWARDING & SHIPPING
2400 Finch Ave. W., Unit 12
Weston, Ontario M9M 2C8
SERVICIO SEMANAL DIRECTO A:
Bermuda, Puerto Rico, República Dominicana, Panamá, Venezuela, Ecuador, Chile, Argentina. Salidas semanales a NICARAGUA
Servicio a toda la costa de Centro y Sudamérica
ENVIOS
Marítimos, Terrestres y Aereos para Latinoamérica, España y el resto del mundo.
Partimos hacia:
ARGENTINA MONTEVIDEO
GUAYAQUIL y MANTA
2 Veces al mes con tarifas mínimas de
$75.oo por 20 C.B.FT.
Completamente asegurados bajo licencia
Cotizaciones Gratuitas
SERVICIO DE BODEGA Y DEPOSITO
Retiro de su propio domicilio.
Equipaje, cofres, cajas, Containers, Automóbiles, Bienes comerciales, Seguro, Embalaje, Carga y descarga.
por I.C.F. a 10 c.f. 35.00
NUESTRO PERSONAL HABLA ESPAÑOL
CANADA U.S.A.
LATINOAMERICA
ESPAÑA
TORONTO-MONTREAL-VANCOUVER
747-9774
2400 Finch Ave. West Unidad 12
(Al Oeste de Weston Rd.)

SILVERTHORN TAILORS LTD.
LES OFRESE:
SWETER ITALIANOS PARA DAMAS Y CABALLEROS
ADEMAS UNGRAN UN GRAN SURTIDO DE VESTIDOS, FALDAS, PANTALONES, Y BLUSAS EN LOS ULTIMOS ESTILOS DE LA MODA, Y LA MEJORES MARCAS
precios comodos y arreglos gratuitos.
Visitenos en el
1738 St. Clair Ave W.
Tel: 656-3734.

La Agencia más cordial tiene los precios más bajos.
VIAJE SATISFECHO
CASA LATINA TRAVEL

¡Consulte primero a su agente FELIPE FORERO.

COLOMBIA (Charters)	desde	$ 439.oo
ARGENTINA Y URUGUAY	desde	$ 1.288.oo
CHILE	desde	999.oo
ECUADOR	desde	$898.oo
PERU	desde	799.00
CENTROAMERICA	desde	$ 660.00
MEXICO	desde	$ 399.oo

CASA LATINA TRAVEL
2877 Dundas St. W. (y Keele) T: 769-9700.

el popular comunidad
SU PANORAMA DE ★ EVENTOS ★ INICIATIVAS ★ PERSONALIDADES

LILIANA ROSELY NAVIA... "CHICA DEL AÑO 1987"

Nuestros colegas Osvaldo Escobar y Juan Orellana, fotógratos oficiales de "La Chica de la Semana" con las finalistas del concurso que ganó Liliana Navia López. (Foto Hugo Vera Méndez).

Melba Delgado y Carlos García, quienes condujeron magnificamente el evento cumbre de El Popular, con Liliana Navia López, "Chica del Año 87".

El jurado calificador estuvo integrado por Raquel Zceban, Carlos Alberto Cuevas, Cassandra, Juan Manuel Camarero y Raúl Murciano. (Foto Hugo Vera Méndez).

El baladista Alberto Olivera, se lució durante sus intervenciones en "La Chica del Año". Alberto, demostró que sigue progresando en el mundo del espectáculo. (Foto Hugo Vera Méndez).

Colabora R.H.C.

Sábado a la noche en los salones del Sheraton Hotel se realizó la elección de la CHICA DEL AÑO 1987, el evento de más resoncia en nuestra comunidad recayendo la misma en una joven ecuatoriana, nacida en la Ciudad de Portoviejo, de 16 años de edad, LILIANA ROSELY NAVIA como CHICA DEL AÑO 1987. En su alocusión final y en lo cual era un tema libre y creemos que fue lo que aportó su consagración al reinado, Liliana habló sobre la temática de los jovenes hijos de hispanos donde aqui, en Canada hay una libertad que es muy diferente al sistema latinoamericano, pero que esta juventud quiere demostrar a sus progenitores que nunca confundiran libertad con libertinaje. Dando el ejemplo que ellos (sus padres) supieron darle.

Ya a las 9 de la noche la sala tenia colmada su capacidad por una inmensa marea de espectadores deseosos de ver este gran evento que practicamente pasa los niveles locales para llevarlo a un nivel internacional.

14 hermosas niñas pusieron un ramillete de belleza y colorido donde se destacaban la sobriedad de cada una de ellas.

El público miraba extasiado el desfilar de ellas en cada presentación, donde el aporte oral, fisico y elegancia, fueron las pautas que sirvieron para que el jurado integrado por Carlos Alberto Cuevas, Raquel Cezban, Juan Manuel Camarero productor de Bethania Records; Raúl Murciano compositor, como así tambien la cantante Cassandra, venida de Miami para su actuación en este evento.

Como primera finalista fue elegida la Srta. Adriana Maria Gema de Medellin, Colombia, además de ser elegida Miss Fotogenica y Miss Traje de Baño, de 20 años de edad. Queremos dejar acalarado que la Srta. Gema ocuparia el lugar de la Chica del Año 87, cuando esta se encontraria imposibilitada de cumplir con sus funciones por cualquier circunstancias

Segunda finalista Sandra Rubio, de Córdoba, Argentina y de 15 años de edad y como tercera finalista Gisel Mereles, de 17 años de edad, nacida en Montevideo, Uruguay.

Ana Maria Zapata fue elegida como Srta. Amistad, elegida por sus propias compañeras mientras que Reina Orellana fué elegida como la Chica de los Cabellos mejores cuidado.

El momento cumbre y de emoción fueron las palabras de Claudia Maya "Chica del Año 1986" en su despedida como soberana y en lo cual agradeció a nuestra comunidad por haberla hecho participe en sus innumerables eventos.

En la parte artistica se presentaron diferentes shows.

d

NALIDADES

, quienes con-
cumbre de El
hica del Año

lució
"La
ostró
undo
Vera

on las palabras
n su despedida
ció a nuestra
e en sus in-
erentes shows.

Liliana Navia López, inicia su primer desfile triunfal como "La Chica del Año 87". (Foto Hugo Vera Méndez).

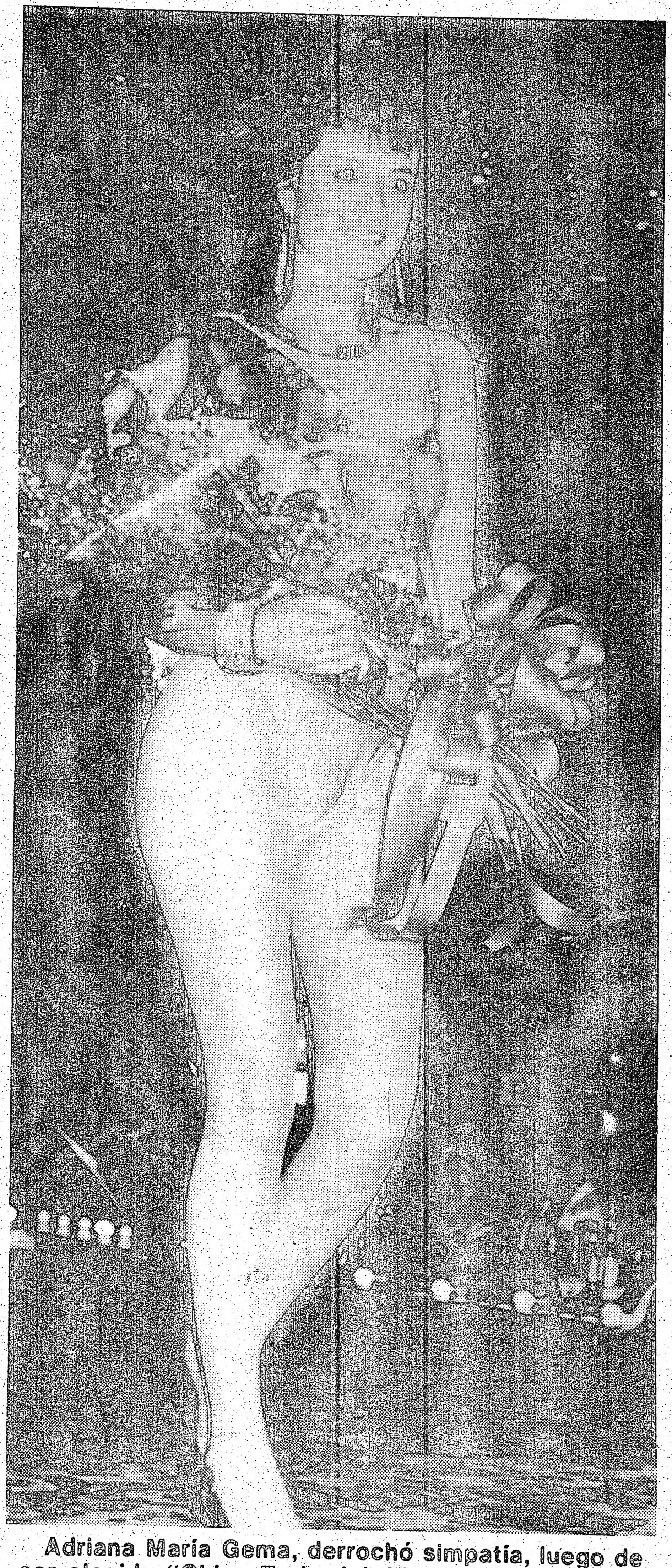

Adriana María Gema, derrochó simpatía, luego de ser elegida "Chica Traje del Año 87". (Foto Hugo Vera Méndez).

como lo fue el grupo de bailes que dirige el jóven bailarin y coreógrafo Sergio Trujillo que puso la nota destacada en la actuación de dicho grupo, junto con las niñas que lo acompañan.

La balada fielmente interpretada por Alberto Olivera y que fue muy aplaudida cada en una de sus canciones interpretadas a las niñas participantes. Cerrando este espectáculo la actuación de la joven cantante Cassandra, venida desde Miami para actuar especialmente en este evento.

La orquesta Fantasia y la discoteca Quisqueya de Gaby Peña pusieron la nota bailable y en lo cual durante sus actuaciones hicieron que la pista sea practicamente imposible de bailar ya que sus llenos hicieron que parte de la gente tambien ocupara los pasillos para disfrutar del baile de la música latina.

Acertadamente conducidos por dos profesionales del micrófono. Ella, Melba Delgado y él, Carlitos García, que mediante sus voces llevaron en todos sus pormenores los detalles del evento.

En los controles de sonido muy bien manejados, estuvo Sady Ducros.

Los shows compuestos por los artistas locales fueron también aplaudidos y admirados por los concurrentes y eso pone de manifiesto que nuestros talentos locales en el próximo año serán más considerados por los organizadores y en lo cual hay que destacar que el evento contó con una sincronización y un orden digno de merecer y en lo cual todo se llevó dentro de un respeto muy apreciable hasta su momento de culminación.

Para terminar queremos agradecer a todas las firmas comerciales y a todos aquellos que de una forma u otra colaboraron con presentes para las niñas intervinientes como aquellos que cooperaron mediantes sus esfuerzos personales.

Nombrarlos a todos se nos hace dificil y si por casualidad nos olvidaramos de algunos de ellos seria para nosotros un error imperdonable. Por eso repetimos... Gracias y a todas las chicas participantes que no ocuparon un lugar de preferencia dentro de la elección que piensen ellas que no perdieron. En estos eventos lo importante no es ganar, sino competir y que si Dios quiere en el año proximo "quien sabe se les dará" ya que sus bellezas se mostrarán imborrables y quien sabe más sugestiva.

En una palabra para el jurado mismo fue una tarea titánica ya que todas merecian ganar, pero concursos son concursos y FELIZ REINADO 1987 CHICA DEL AÑO LILIANA ROSELY NAVIA ya que de 14 rosas un pétalo reinó en la noche del sábado...¿ NO LE PARECE ?

Patricia Navia, coordinadora de "La Chica del Año", al lado de Adriana Gema, "Chica Fotógenica 87" y Sergio Trujillo, bailarín y coreógrafo quien demostró gran profesionalismo en sus actuaciones. (Foto Hugo Vera Méndez).

Cassandra, interpretando su "Hit" "Bailando esta Noche" que gustó a los concurrentes al evento "La Chica del Año 87". (Foto Hugo Vera Méndez).

EL POPULAR HABLA CON LA NUEVA SOBERANA: LILIANA ROSELY NAVIA

Colabora R.H.C.

Mimutos antes de comenzar la elección de la Chica del Año 1987, EL POPULAR conversó con algunas de las participantes sobre la importancia del evento que tenía para ellas. Una de las entrevistadas fue justamente Liliana Navia, elegida Chica del Año 87 y leamos que nos manifestó Liliana cuando ni remotamente se pensaba que ella iba a ser tocada por esa magia del destino para ser elegida entre las 13 participantes como la nueva Soberana, reemplazando a Claudia Maya al finalizar su reinado.

¿Cómo te llamas y que edad tienes?

"Mi nombre es Liliana Rosely Navia y tengo 16 años"

Faltan pocos minutos para comenzar este evento ¿Cómo te sientes?

"Me siento un poquito nerviosa, pero no tanto"

Liliana supongamos que no ganaras este concurso ¿Qué pensarías del mismo?

"Yo se que cualquiera de las chicas pueden hacer un buen papel en este evento de Reina y cualquiera de ellas puede ser la elegida"

¿Cómo te llevastes durante el período de ensayos hasta hoy con las coordinadoras y los que promocionan este evento?

"Todas las chicas son muy amigables, bonitas y creo que siempre me llevé muy bien con ellas. Todas pensamos que ojalá por más que esto termine hoy nunca nos olvidemos de las unas a las otras. Aprendimos muchas cosas juntas y sobre todo supimos valorar la amistad. De las coordinadoras aunque un poquito severas supieron comprendernos y hacerse querer y respetar. De los patrocinadores también se supieron hacer querer y valorar por todas nosotras".

Liliana para terminar esta entrevista ¿De que signo eres y si tienes novio?

"Soy de Acuario y si, tengo novio"

Ahora EL POPULAR entrevista a Liliana Navia cuando ya es la Chica del Año 1987.

Liliana más o menos una hora atrás te preguntabamos que pensabas si quedabas eliminada de este concurso. Ahora que fuistes elegida Chica del Año ¿Qué es lo que realmente piensas?

"No se que decir, estoy confusa, no puedo creerlo. Sólo se que hoy al ser elegida chica del Año 87 se lo dedico de todo corazón a mis padres y a mis hermanos, y que también me siento un poco triste ya que todas las chicas merecían ganar".

Liliana Navia (Nro.12), antes de ser proclamada Reina, junto a este reportero y demas bellezas integrantes en el evento la Chica del Año.

¿Ahora que eres la actual Soberana, esto hará cambiar tu forma de ser?

"Creo que si, me hará ser un poco más madura en mis actos ya que tengo que representar y dejar bien sentado el título que hoy he obtenido".

¿Cuántos premios te ha adjudicado este título?

"Pienso que muchos, por ejemplo un pasaje a Miami, a Argentina, regalos de Bacardi, de Enciclopedia Británica y muchos otros que no me acuerdo en estos momentos"

¿Participastes alguna vez en este evento?

"No, este es el primero"

¿Qué dice tu novio?

"No se, aun no he hablado con él todavía"

Para terminar ¿Quieres enviarles algun mensaje a las chicas participantes de este evento?

"Yo quiero decirles a todas ellas que fueron muy amables conmigo y que nunca las voy a olvidar. Todo esto aparte de un evento, trajo el nacimiento de nuevas amistades y romper todas esas cosas lindas que nacieron significarían sacrificar parte de nuestras mismas vidas. Yo siempre voy a ser Liliana Navia y en los sentimientos no hay títulos que los suplante".

CALIDAD POR SI SOLA!
ATENDIDO POR SUS PROPIOS DUEÑOS
CONSULTENOS SIN COMPROMISO
ROSI"S BAKERY
2437 FINCH AVE W. T.742-3216
Abierto los siete días de la semana para su conveniencia
Especialidades:
SANDWICH DE MIGA
TORTA PARA TODA OCASION
CROISSANT Y FACTURA
PAN DULCE
SIDRA
TURRONES
VARIADO SURTIDO DE FACTURAS
PAN MARSELLES
SABADOS Y DOMINGOS
ROSCAS CON CHICHARRON
GALLETAS Y BISCOCHOS CON CHICHARRONES
RAVIOLES ESTILO ARGENTINO DE CARNE Y VERDURA
PASTAS FRESCAS LOS FINES DE SEMANA
HAGA SU PEDIDO CON ANTICIPACION
SALADITOS
DISCOS DE EMPANADAS PARA FREIR $2.99
Y PARA EL HORNO $3.99
MATAMBRE CASERO el mejor
MERENGUE ITALIANO
SANDWICH DE MIGA
GLACE REAL
VARIEDAD EN MASAS FINAS
Alfajores de maicena, chocolate y santafesinos
MASAS SECAS
TORTAS PARA BODAS Y CUMPLEAÑOS
POSTRES
ARROLLADO DE CHANTILLI O DE DULCE DE LECHE
CHAJA CON CHANTILLI
DURAZNOS CHEESSECAKE
POSTRE BALCARCE
IMPERIAL RUSO

CIRV RADIO INTERNATIONAL fm 88.7
ESTAMOS CRECIENDO!.
Y con nosotros crece nuestra comunidad.... escucha de Lunes a Sábado de 9:00 - 10:00 am y diariamente de 10:00 - 12:00 pm y unete a los miles de seguidores de...................
" ONDAS HISPANAS F. M. 88.7"
Donde nacen los exitos musicales.........
COMBO "ONDAS HISPANAS"....
ALBERTO ELMIR,
CARLOS ALBERTO CUEVAS y
REYNALDO TRUJILLO.........
1087 Dundas St. West. Toronto, Ontario M6J-1W9.
(416) 537-1088 588-2472.

SALVADOREñOS
GUATEMALTECOS
HONDUREñOS
NICARAGUENSES
SOMOS EL MEDIO MAS RAPIDO, SEGURO Y ECONOMICO PARA ENVIAR DINERO A SU PAIS.
TENEMOS MUCHA EXPERIENCIA, ADQUIRIDA EN NUESTRAS OFICINAS DE CALIFORNIA Y TEXAS
VISITENOS O LLAME SIN COMPROMISO.
INTERAMERICA TRADING COMPANY, INC.
333 OAKWOOD AVE. TORONTO-ONTARIO
M6E-2V9 TELEFONO (416) 652-3933
"CORPORACION LEGALMENTE ESTABLECIDA EN CANADA"

de abril de 1987.

NA :

del

todavía"

gun mensaje a las

que fueron muy
y a olvidar. Todo
miento de nuevas
ndas que nacieron
ras mismas vidas.
n los sentimientos

OS
COS
S
SES

SEGURO
DINERO A

RIENCIA,
CINAS DE

N COM-
OMPANY,

RONTO-
2-3933
MENTE

¿QUE ESTA PASANDO CON EL CENTRO LATINOAMERICANO?

Colabora R.H.C.

Jueves a las 3 de la tarde EL POPULAR concurrió a una reunión donde varias personas se habían reunido en el Centro Latinoamericano de la calle Milvan Rd.

En ella nos fue entregada una carta con más de 60 firmas en la cual dice:

"Señor Director del diario EL POPULAR.

Nos dirigimos a Usted, esperando en recibir una ayuda de su parte.

Es el caso que la oficina del Centro Latinoamericano tiene cerrada la atención de los usuarios desde el día viernes 10 del presente mes y no hay persona alguna que no nos de razón donde están los directivos.

No creemos que haya divergencia entre ellos, no creemos que el Centro desaparezca después de servir al conglomerado latino por el período de 10 años consecutivos.

En espera de su colaboración, señor Director del diario EL POPULAR, atentamente (Firma) Joaquín Figueroa".

Quien suscribe, converso con varias personas que se hallaban en el lugar los cuales reciben enseñanzas de inglés ya que la escuela no fue cerrada pero si las oficinas en donde debido al área donde están ubicadas muchos hispanos necesitan de ella para informarse u obtener ayuda de diferentes tipos de problemas que no pueden resolver por si sólos, como por ejemplo traducciones, consejerías e informaciones.

Según informaciones recogidas en el lugar de la reunión el Centro fue cerrado ya que en una Asamblea efectuada el día 9 de Abril y en donde fue reelegido el señor Enzo Barra, que anteriormente fue obligado a abandonar el Centro mediante el cambio de cerraduras de sus puertas y que al efectuarse dicha asamblea y salir postulado otra vez para su directriz, la asamblea con sus directivos anteriores resolvieron anular las mismas por improcedentes y entregar las llaves, según versiones a una oficina de gobierno.

Todas estos problemas de directivos afectan a la comunidad que necesitan de dicho centro.

A ellos nos les importa quien venga, solamente les importa que el Centro sea reabierto y por lo tanto quien esté al frente de este problema, tiene la obligación de dar una respuesta a esa gente que se encuentra desorientada con el destino que correrá el Centro Latinoamericano, un Centro que fue y es el orgullo de los habitantes latinos de esa zona.

Algunas veces por rencillas personales o por acceso a la conducción de dichos organismos, no se mira el mal que se está haciendo y en este caso se está perjudicando a cientos de personas que necesitan de dicha entidad y ahora se encuentran con que está cerrado y lo más triste es que ellos no sabén el porque.

Esas personas necesitan una explicación ¿De que es lo que está pasando en el Centro? ¿Se va abrir o se cerrará?

Señores Directivos o quienes sean actualmente, no malogremos algo en donde está en juego el bienestar y la tranquilidad de la comunidad.

UNA COMUNIDAD QUE NECESITA UNA EXPLICACION. UNA COMUNIDAD QUE QUIERE QUE EL CENTRO CONTINUE TRABAJANDO.

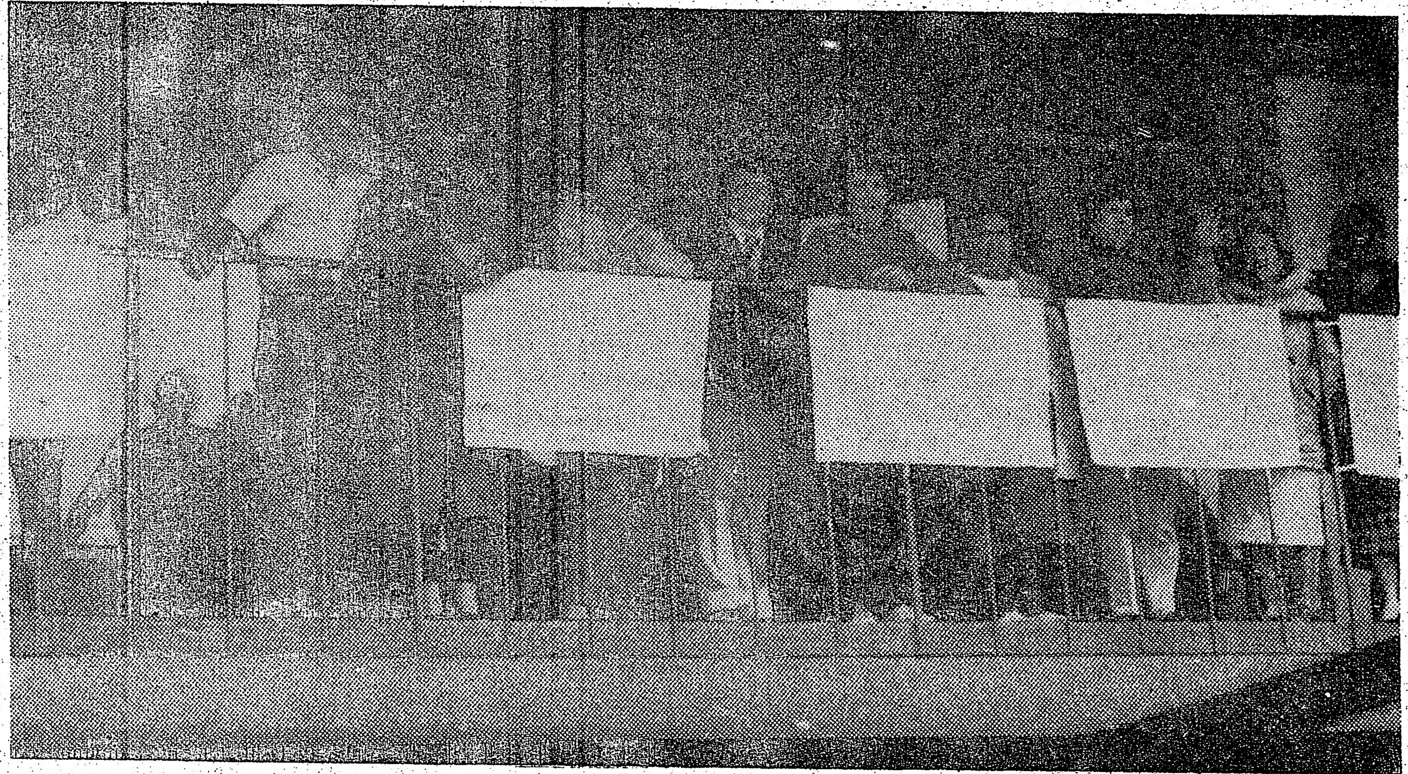

Gente que acuden al Centro Latinoamericano se concentraron en una masiva protesta por su cierre y que no tienen ninguna explicación del mismo.

Reunidas en el aula del colegio, este núcleo de personas deliberan la acción a seguir para su reapertura o conseguir la razón de la clausura.

BLONDIES DISCOTECA
767 DOVERCOURT ESQ, BLOOR

HOMENAJEARA AL CLUB ROMA QUE QUEDO VICECAMPEON EN EL TORNEO DE INDOOR SOCCER DEL CLUB ATLETICO ECUADOR ESTE SABADO 25 DE ABRIL DE 8.00 PM. A 2 AM. CON UN GRANDIOSO Y SENSACIONAL BAILE DE LA DISCOTECA DE "EFREN DINAMITA" QUEDA UD. CORDIALMENTE INVITADO

NO SE OLVIDE DE LOS MARTES LATINOS CON SUS LLENOS. MUY PRONTO CON SU ORQUESTA SALSERA 1987 AQUI EN EL BLONDIE'S.

PARTIDO INTERNACIONAL

5.45 pm. SELECCION JUVENIL HISPANA VS SELECCION JUVENIL DE ONTARIO APOYE NUESTRA JUVENTUD

7.45 PM. SELECCION CHILENA VS SELECCION CANADIENSE PARTICIPANTES EN EL MUNDIAL JUVENIL DE 19 AÑOS A REALIZARSE EN CHILE. OCT. 1987

23 DE ABRIL-87 LAMPORT STADIUM (KING Y DUFFERIN)

ENTRADAS ADULTOS 4.00 DOLARES MENORES DE 16 AÑOS 2.00 DOLARES

AUSPICIA LA S.C.A. CON LA COLABORACION DE LA LIGA HISPANO-CANADIENSE DE FUTBOL INFANTIL (L.H.C.F.I)

"COPA BRAZIL SAB. 25 Y DOMINGO 26 DE ABRIL
"COPA LORD STALIN" LUNES 27 Y MARTES 28 DE ABRIL

VOL-AIR TRAVEL
SAM GALLUCCI 2397 FINCH AV. W. TORONTO-ONT. TELF. 741-6633

DIMENSION 85 AM 1540 CHIN RADIO PRODUCCION Y DIRECCION FDO. TOLEDO DEPORTES CON JOSE NEGRETE

COBRA SPORT
WALTER MEDINA 1684 ST. CLAIR AV. W. TORONTO-ONT. M6N-1H8
FONO 651-0847

IMPRESIONES DE UN GRAN EVENTO

Liliana Navia (Nro.12) posa junto a dos compañeras del evento.

El grupo de baile que dirige el coreógrafo y bailarín Sergio Trujillo en una escena durante su representación.

La Orquesta Fantasía y su incomparable ritmo sincopado dió sus acostumbradas cátedras bailables.

FOTOS RHC

L.I.B.O.
EL Rancho Restaurant Cocina latinoamericana
Borinquen Discotheque 921-2752
430 COLLEGE ST. TORONTO

INFORMACIONES EN EL RANCHO
TEL: 921-2752

O AL SEÑOR ROBAYO TEL: 243-8827.

GRAN MARATON ARTISTICO BAILABLE PRO-DAMNIFICADOS TERREMOTO ECUADOR DOMINGO 26 DE ABRIL 12 M. A 12 PM. CON LA PARTICIPACION ESPECIAL DE ARTISTAS LOCALES E INTERNACIONALES, GRUPOS FOLKLORICOS MUSICALES, SOLISTAS, DUETOS, GUITARRISTAS, PAREJAS EXHIBICIONISTAS DE BAILE.
LA PARTICIPACION ESPECIAL DE UN GRUPO DE ARTISTAS ESPAÑOLES, ETC.
COORDINACION Y AYUDA DEL COMITE DE PRO-DAMNIFICADOS ECUADOR, LA CRUZ ROJA Y LA PRESENCIA DEL SR. CONSUL DEL ECUADOR LIC. ARTURO ONTANEDA.
AGRADECEMOS A TODOS LOS ARTISTAS PARTICIPANTES, PRENSA, RADIO Y TELEVISION POR SU VALIOSA AYUDA A ESTA NOBLE CAUSA.
QUEDAN TODOS INVITADOS.

Sanchez TRAVEL

GUATEMALA SALVADOR	$ 636.
SANTIAGO	$999
BUENOS AIRES	$1.318.
MONTEVIDEO	$1.318.
LIMA	$799
COLOMBIA	$940
ECUADOR	$911

Cuando planee viajar a Sudamérica o traer algun familiar de vacaciones al Canadá consulte nuestros precios y servicios, no se arrepentirá
INFORMACION Y RESERVAS
339 BLOOR ST. W. SUITE 222
HAMILTON (416) 521-6413
TORONTO 598-2525
KITCHENER 749-7043

TELELATINO
PROGRAMACION PARA ESTA SEMANA

LUNES 20 DE ABRIL

3.00 PM. CUANDO LOS HIJOS SE VAN
3.45 PM. DIBUJOS ANIMADOS
4.30 PM. CHESPIRITO
5.15 PM. BIANCA VIDAL
6.00 PM. ACTUALIDAD
6.45 PM. MARIA DE NADIE
11.30PM. LAS NATURALEZAS DE LAS COSAS
12.30AM. CARA A CARA

MARTES 21 DE ABRIL

3.00 PM. CUANDO LOS HIJOS SE VAN
3.45 PM. AQUELLOS TIEMPOS DEL CUPLE (PELIC.)
5.15 PM. BIANCA VIDAL
6.00 PM. ACTUALIDAD
6.45 PM. MARIA DE NADIE
11.30PM. ESTAMOS UNIDOS
12.15AM. CARA A CARA

MIERCOLES 22 DE ABRIL

3.00 PM. CUANDO LOS HIJOS SE VAN
3.45 PM. STA. TERESITA
4.30 PM. EDUARDO II
5.15 PM. BIANCA VIDAL
6.00 PM. ACTUALIDAD
6.45 PM. MARIA DE NADIE
11.30PM. EL COCHECITO (CINE DE ORO)

JUEVES 23 DE ABRIL

3.00 PM. CUANDO LOS HIJOS SE VAN
3.45 PM. UN DOLAR DE RECOMPENSA (PELIC.)
5.15 PM. BIANCA VIDAL
6.00 PM. ACTUALIDAD
6.45 PM. MARIA DE NADIE
11.30PM. JACINTO EL TULLIDO (PELIC.)

VIERNES 24 DE ABRIL

3.00 PM. CUANDO LOS HIJOS SE VAN
3.45 PM. QUE NOS PASA?
4.30 PM. EL CHAVO/EL CHAPULIN
5.15 PM. BIANCA VIDAL
6.00 PM. ACTUALIDAD
6.45 PM. MARIA DE NADIE

SABADO 25 DE ABRIL

10.00 AM. DIBUNOS ANIMADOS
10.45 AM. TOPACIO
3.00 PM. DEPORTES
4.30 PM. PUNTO DE ENCUENTRO
5.30 PM. NUESTRO JURAMENTO (PELIC.)
7.00 PM. LA NATURALEZA DE LAS COSAS

DOMINGO 26 DE ABRIL

11.30 AM. VIDEO EXITOS
12.15 PM. YESENIA
3.00 PM. SIEMPRE EN DOMINGO
6.00 PM. UN MULATO LLAMADO MARTIN (PELIC.)
11.30 PM. MUY ESPECIAL
12.15 AM. CARA A CARA

TINO
ION PARA
MANA

N

COSAS

N
PLE (PELIC.)

N

RO)

(PELIC.)

C.)

IC.)
OSAS

N (PELIC.)

CHILE CON 10 HOMBRES EMPATA CON ARGENTINA

COCHABAMBA (REUTER) ü Chile, que jugó con 10 hombres casi todo el segundo tiempo, logró ayer la hazaña de empatar 1-1 con Argentina en el primer encuentro por el grupo "B" del Torneo Preolímpico Sudamericano de Fútbol.

Los argentinos, que fueron superiores a lo largo de todo el cotejo practicando un mejor fútbol y llegando con mayor facilidad al arco de Cornez, el "héroe" de los chilenos, resignaron un punto de oro.

El guardavallas Cornez, en una media decena de jugadas espectaculares, ahogó el grito del gol echando por tierra las pretensiones del equipo argentino que había hecho todo los merecimientos para adueñarse de la victoria.

El dominio argentino desde el comienzo del encuentro se tradujo en la apertura del marcador a los ocho minutos cuando José Luis Rodríguez entró por la izquierda y proyectó un preciso centro que fue empalmado de cabeza por Dertycia.

Los chilenos ensayaron algunas tímidas cargas pero con escaso peligro mientras Argentina se mostró siempre más sólido en todas las líneas.

El dominio argentino se hizo mucho más ostensible en la segunda etapa cuando Chile quedó con 10 hombres como consecuencia de la expulsión del delantero Basay a los 52 minutos por reclamar una decisión del árbitro.

Dertycia en un par de ocasiones, Funes y Acosta vieron diluidas excelentes oportunidades de aumentar la cuenta ante las notables inervenciones de Cornez que neutralizó cuanto remate llegó a su arco.

Cuando todo hacía presumir que Argentina sería el ganador, un tiro libre de más de 35 metros fue ejecutado con toque corto de Salgado para Pizarro quien sacó un violento remate colocando la pelota en el ángulo superior izquierdo de la valla de Goycochea, haciendo inútil su estirada.

Minutos antes, Argentina había arrollado a Chile con profundos permanentes ataques que encontraron en Cornez un bastión inexpugnable.

Luego del tanto chileno, Argentina se lanzó desesperadamente a la ofensiva en procura del gol de la victoria pero le faltó tiempo. El partido terminó cuando Argentina dominaba y los defensores chilenos despejaban a cualquier parte.

El encuentro juegado en el Estadio Félix Capriles ante 20.000 espectadores fue dirigido por el árbitro brasileño Emilio Márquez Mesquita, secundado por los César Cachay, de Perú, y Eduardo Codesal, de México.

Los equipos formaron así:

Argentina - Goucochea, Basualdo, Theiler, Marchessini, y Rios, Troglio, Gutiérrez, Fantaguzzi, Rodríguez, Perazzo y Acosta, Dertycia y Funes.

Chile - Cornez, Reyes, Astengo Olmos, Toro y Opazo, Rodríguez, Vera Pérez, Soto, y Pizarro, Basay y Salgado.

MARADONA ABOGA POR DEFENSA DE LA DEMOCRACIA

BUENOS AIRES (REUTER) - El astro futbolístico Diego Armando Maradona afirmó ayer que los argentinos "tenemos que defender lo que obtuvimos", refiriéndose al sistema democrático frente a la rebeldía de un grupo de oficiales acantonados en Campo de Mayo.

"No puede un día levantarse un señor y disponer que se acabó todo", agregó.

Maradona, quien en las próximas horas tiene previsto retornar a Italia en compañía de su mujer Claudia Villafañe y su pequeña hija, Dalma, expresó a la prensa que parte tranquilo sabiendo "que la gente defiende la democracia, a pesar de que al partir la situación no esté aún totalmente resuelta.

SUDCOREANO CHANG RETIENE TITULO POR DUODECIMA VEZ

SEUL (REUTER) - El sudcoreano Chang Jung-Koo derribó ayer cuatro veces al mexicano Efrén Pinto antes de imponerse por nocaut técnico en la sexta vuelta y retener su título de campeón minimosca del Consejo Mundial de Boxeo (CMB) en un combate que pactado a 12 se disputó en la ciudad de Inchon, al oeste del país.

El árbitro estadounidense James Jenking detuvo la pelea a los 57 segundos del sexto capítulo luego de que Chang llegó con una poderosa derecha a la mandíbula que mandó al mexicano a la lona por cuarta vez.

Chang, de 24 años de edad, cumplió la duodécima defensa del centro que arrebató al panameño Hilario Zapata en marzo de 1988.

Desde el campanazo inicial, el campeón se adueñó del control del combate. Pinto, quien está radicado en Tokio, no pudo neutralizar la velocidad y los fuertes golpes de Chang. La primera caída se produjo en los últimos segundos del cuarto asalto cuando Chang sorprendió a Pinto con una derecha a la cabeza seguida por una seguidilla de golpes de ambas manos.

Pinto se reincorporó y escuchó la cuenta protectiva de ocho segundos antes de que la campaña lo salvara de mayor castigo.

Chang aplicó fuertes golpes al comenzar la quinta vuelta y el retador debió escuchar otras dos cuentas protectivas.

Con el de ayer la campaña de Chang registra 32 triunfos contra una derrota. Para Pinto, de 26 años y noveno en la clasificación del CMB, significó su séptima derrota en 31 peleas.

Los representantes de Chang dijeron que el campeón enfrentaría al mexicano Isidoro Pérez dentro de los próximos 60 días en una defensa obligatoria.

"Esperaba ganarle a Pinto facilmente porque subí al cuadrilátero en mi mejor condición física", dijo Chang.

Chang recibió una bolsa de 120.000 dólares y Pinto 10.000.

C.S.D.C. JANE Y FINCH
Tiene el Gran Honor de Invitar a la Culta Sociedad Hispana
Y AL PUBLICO EN GENERAL,
AL BAILE DE ELECCION Y CORONACION
de su Reina 1987-88
Amenizaran el Acto las Populares Discotecas de ALVARO VALENCIA Y SONERO
Fecha Mayo 2, 1987, Hora 7 P.M. - 2 A.M.
LUGAR, YORKWOOD COMMUNITY CENTRE
10 YORKWOOD (JANE ST. Y YORKWOOD)
Contribution $ 7.00

IATA
SKY JET TRAVEL SERVICES LIMITED
JIMMY VANEGAS
TRAVEL CONSULTANT
2300 FINCH AVE. W., UNIT 65
WESTON, ONTARIO
M9M 2Y3
OFFICE: 746-4171

EMEL SILVA D.T.
CLINICA DE DENTADURAS
374 COLLEGE ST. OFICINA 203
(al este de Bathurst)
926-8088

LOFRANCO & LONGLEY
Especialistas en:
ACCIDENTES AUTOMOBILISTICOS
Y ASUNTOS CRIMINALES
(HABLAMOS ESPAÑOL E ITALIANO)
111 Eglinton Ave. E., Suite 200 • Tel: 489-6622

DELTA TRAVEL
170 Bloor St.W.
Suite 414,Toronto
cerca del metro de St.George y Museum
Planee sus viajes de vacaciones o de negocios con confianza.
Llámenos:
SILVIA AGHEMO
IRMA QUINTANA
FLOR MARIA FERNANDEZ
ROBERTO DAL FORNO
TELEFONOS Toronto: 962-3471
Hamilton: 521-6846
Kitchener: 749-7976

MERECIDA VICTORIA DE COLOMBIA ANTE PERU

SANTA CRUZ (REUTER) - Colombia se alzó la noche del sábado con una merecida pero angustiosa victoria de 1-0 sobre Perú en la apertura del gruo "A" del torneo preolímpico de fútbol.

Con un gol de penal que convirtió Pérez, a los 83 minutos, premiando el permanente asedio sobre la valla de González, Colombia inició su marcha hacia la clasificación para la ronda semifinal.

El conjunto colombiano exhibió una notoria superioridad sobre su rival a lo largo de los 90 minutos. Ejerció un dominio territorial merced al mejor nivel técnico de sus mediocampistas, aunque sus constantes avances se diluyeron una y otra vez en la cerrada defensa de los peruanos.

Perú no tuvo éxito en su estrategia de contragolpe. Sus largos pases fueron generalmente interceptados y, con la excepción del centrodelantero la Rosa, los peruanos no tuvieron jugadores volcados netamente a la ofensiva para llevar peligro al marco defendido por Higuita.

La selección peruana decepcionó a las casi 22.000 personas que siguieron el cotejo. Su nivel estuvo lejos de aquel que en 1970 deslumbró durante las finales del Mundial de México. Careció de un accionar coordinado y sólo su línea defensiva, en muchos pasajes atosigada por los persistentes embates colombianos, cumplió satisfactoriamente su labor de contención.

El constante asedio colombiano encontró su premio a los 83 minutos, cuando el zaguero Castro trabó dentro del area al colombiano Osma.

El árbitro argentino Jorge Romero no titubeó en sancionar la pena máxima, que fue convertida por Pérez mediante un remate bajo y junto al palo derecho de González.

Los colombianos, en base a un fútbol mejor hilvanado, a pases cortos y mejor manejo de la pelota, dominaron en la primera etapa. Ese predominio se acentuó en el segundo periodo, pero sin encontrar la fórmula que les permitiera quebrantar la sólida defensa peruana.

A los 23 minutos Alvarez, de excelente ubicación, remató un bajo y cruzado, obligando a González a una espectacular estirada para sacar al corner.

Cuatro minutos antes, Osma ejecutó un tiro libre de casi 30 metros, que pasó rozando el palo derecho del arco peruano, cuando su defensor no tenía nada que hacer.

El juego de los peruanos se caracterizó por una notoria parsimonia. Su remate, fuerte y cruzado, se perdió junto a uno de los palos del arco de Higuita.

Pese al predominio colombiano, Perú tuvo la más clara oportunidad del encuentro a los 80 minutos. El rey Muñoz se metió por la izquierda y la salida del arquero colombiano estrelló el balón en la base de uno de los palos.

Formaciones:

Perú: González, Arreluces, Putriano, Castro y Olivares, Valencia, Illescas y Bustamante del Solar, Martinez Loyola, la Rosa y Rey Muñoz.

Colombia: Higuita, Herrera, Conde, Pérez y Villa, Pérez, Alvarez y Rendín, Osma, Galeano Trelles y Maturana.

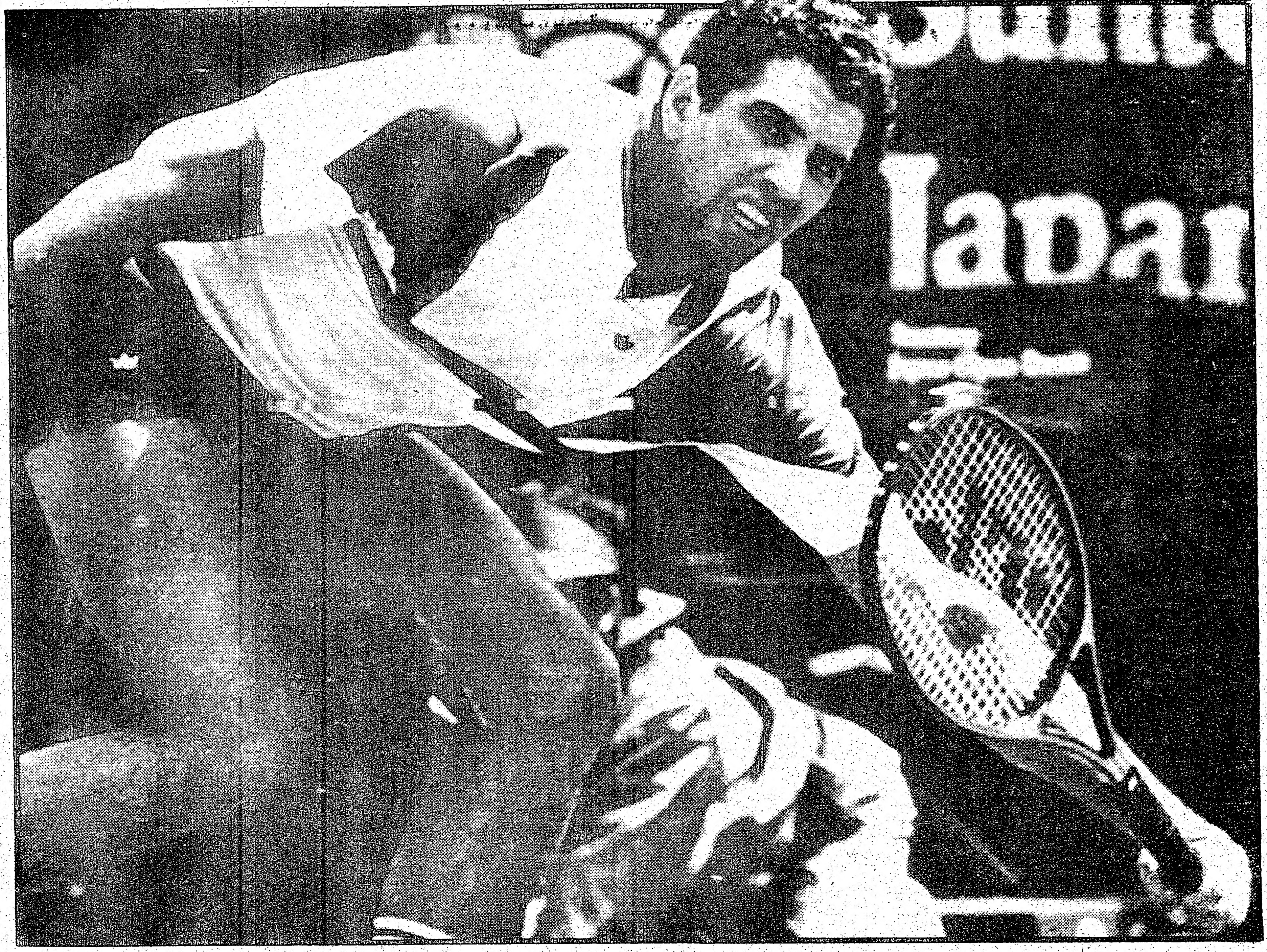

TOKIO - El Ecuatoriano ANDRES GOMEZ se esfuerza por rechazar un disparo de Stefan Edberg en su partido del Torneo Abierto del Japón. Edberg ganó el encuentro por 4-6, 7-6 y 6-2, pasando a la final.

CLASES GRATUITAS DE INGLES PARA ADULTOS

CONSEJO ESCOLAR METROPOLITANO SEPARADO

DEPARTAMENTO DE EDUCACION CONTINUA Tel. 222-8282. ext. 2491

Se brindan clases de Inglés como segunda lengua en los niveles Básico, Intermedio y Avanzado en las siguientes direcciones:

UBICACION	DIRECCION	TEL:	DIAS	HORARIOS
St. Ann	70 Boulton Ave. (Dundas y Broadview)	461-4282	Lunes a Viernes	9.00 am. a 2.30 pm.
Trinity Community Centre	155 Crawford St. (Ossington y Queen	537-2519	Lunes a Viernes	9.00 am. a 2.30 pm.
Driftwood Community Centre	4401 Jane St. (Jane y Finch)	663-1505	Lunes a Viernes	9.00 am. a 11.45 am.
McCornick Recreation Centre	66 Sheridan Ave. (Dufferin-College)	537-4194	Lunes a Viernes	9.00 am. a 2.30 pm.
Worship Center	150 Gateway Blvd. (Don Mills y Eglinton)	429-3050	Lunes a Viernes	9.00 am. a 2.30 pm.
Our Lady of Lourdes Church	11 Earl St. (Sherboune y Bloor)	924-6257	Martes a Viernes	9.00 am. a 11.30 am.
St. Lois	11 Morgan Ave. (Weston y Queensway)	393-5331	Lunes a Viernes	9.00 am. a 2.30 pm.
St. Stanislaus	17 Wolseley St. Bathurst y Queen)	368-2623	Lunes a Viernes	9.00 am. a 2.30 pm.
St. Clare	124 Norhcliffe Blvd. Dufferin y St. Clair)	654-7919	Lun, Mierc. y Viernes	9.30-12.00 1.00- 3.00 pm.
College-Shaw Library	766 College St. (College y Bathurst)	222-8282 ext.2419	Martes a Viernes	9.00 am. a 11.30 am
St. Augustine Church	98 Shareham Dr. (Jane y Finch)	222-8282 ext.2491	Lunes a Viernes	9.00 am. a 2.30 pm.
Holy Family	141 Close Ave. (King y Jamenson)	393-5212	Lunes a Viernes	9: 12.00 12.30-3.30 pm.
Monsignor Fraser College	2747 Jane St. (Jane y Sheppard)	393-5539	Lunes a Viernes	9.00 am. a 3.00 pm.
St. Jane Frances	2745 Jane St. (Jane y Sheppard)	222-8282 ext.2491	Lunes y Martes	7.30 am. a 9.30 am.
Woodview Park Library	16-18 Bradstock Ave. (Finch y Weston)	222-8282 ext.2491	Martes a Viernes	12.30 a 3.30 pm.
St. Elizabeth	5 Redcar Ave. (The East Mall y Bloor)	621-4776	Lunes y Miercoles	7.00 am. a 9.00 am.

El programa de TOEFL es ofrecido en el Trinity Community Centre y el College-Shaw Library

abril de 1987.

Castro y Olivares, Solar, Martinez, Pérez y Villa, leano Trelles y

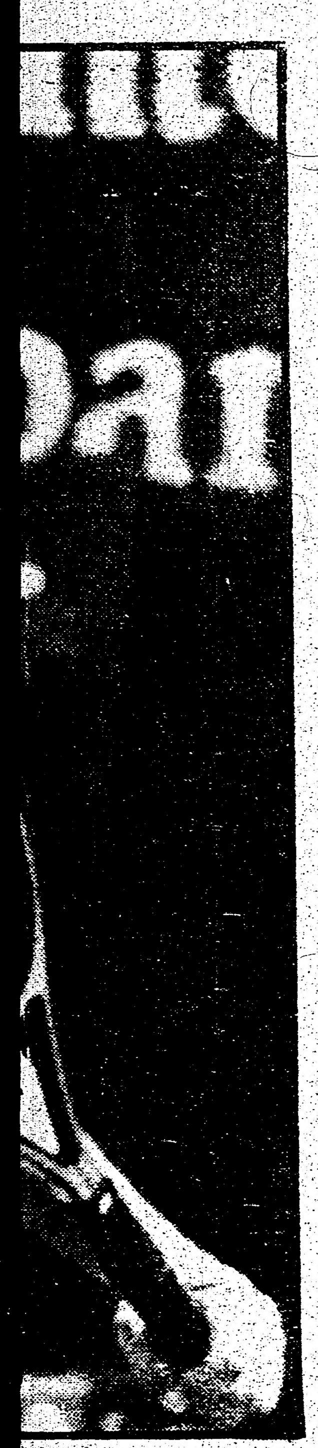

o por 4-6, 7-6

ADO

El programa de TOEFL es ofrecido en el Trinity Community Centre y el College-Shaw Library

clasificados

MUDANZAS CESAR
Grandes o pequeñas. Servicios de van para repartos o viajes al aeropuerto. Precios cómodos, llamar a cualquier hora al T:782-5074.

CANIZARES & BAGLIERI
ABOGADOS NOTARIOS
OFICINA NORTE:
1055 Wilson Ave Suite 401
DOWNSVIEW T:636-5063
LLAMENOS PARA UNA CITA CONFIDENCIAL

GARDINER SHELLEY
ABOGADO
Especialista en accidentes automobilísticos
Problemas matrimoniales
Primera entrevista gratis
2 St. Clair Ave E. Suite 202
T:968-6589
TORONTO ONTARIO

JOHN J. SOMJEN
Abogado y Notario
Asuntos legales de toda clase
PROBLEMAS DE INMIGRACION
94 Cumberland St.
Suite 906
Toronto, (esq.Bloor y Bay)
T.922-8083

GESTA J. ABOLS
D.E.H.(MADRID) B.A. L.L.B. L.L.M.
POSTHUMUS ABOLS
ABOGADO Y NOTARIO
700 Bay St. Suite 1900 Tel: 598-0747
HABLAMOS ESPAÑOL
ESPECIALIZADOS EN CASOS CIVILES
ACCIDENTES AUTOMOBILISTICOS
Y DERECHO COMERCIAL

GLOBE
AUTO ELECTRIC CO

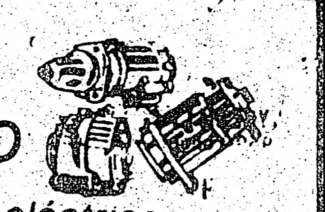

Reparación de sistemas eléctricos
MOTORES DE PARTIDA - GENERADORES
ALTERNADORES
Para toda clase de autos, camiones y maquinaria
66 Milvan Dr. Unidad 5 WESTON Tel: 746-2546
Jimmy o Victor Yanqui

Dr JOHN GEORGE SOMJEN
NOTARIO PUBLICO E INTERPRETE JURADO
Poderes, documentos, escrituras, Income Tax, traducciones legalizadas.
ESPAÑOL 344 Bloor St. W. Suite 504.
Toronto. (esq. Spadina) Tel: 921-7185.
Horario de 10:00 A.M. a 8:00P.M.

CLASES DE EDUCACION PARA ADULTOS EN NEWTONBROOK
La Escuela Secundaria Newtonbrook ofrece cursos diurnos gratuitos para adultos de Mecanografía, Procesamiento de Textos, Teneduría de Libros, Contabilidad, Ejercicios Físicos, Computadoras, Leyes., Artes Dramáticas e Inglés como segunda lengua en:
155 Hilda Avenue (Yonge y Steeles). Llamar al 223-8441 para inscribirse.

MUDANZAS
Y viajes al aeropuerto a los mejores precios de Toronto.

Grandes o pequeñas, llame a su amigo Marino al tel. 656-38 38.

Se necesita operadores de máquina con experiencia. Area de Keele y Rogers. Telf. 651-7900.

Mueblero se necesita para part-time. Arreglo y lustrado de muebles, trabajo de carpinteria en general Telf. 743-1935.

Agencia de viajes situada en el noroeste de la ciudad necesita agente de ventas con experiencia.
IATA-Pegasus. Enviar resumen completo Woodbridge-Ontario P.O. Box 101 L4L-1A9

ADRIAN'S APPLIANCES REPAIRS
Especializado en reparaciones de: cocinas refrigeradoras, lavadoras y secadoras. Ofrecemos servicios pequeños de plomeria. Telf. 653-8781. Cualquier hora.

ULTIMOS DIAS!!!
INCOME TAX PREPARACION
Precios razonables, a domicilio. 12 años de experiencia. Jorge Mercon: H Block certificate Telf. 669-1206

DISCOTECA DINAMITA
Matrimonios, cumpleaños, bautizos, fiestas sociales. Hágalo con Dinamita.
Mayores informes llamar a Efrén Tel. 364-0472

Necesitamos 75 personas para probar nueva dieta de hierbas, sin ejercicios, como anunciado en TV.

ARMANDO MOVING.
MUDANZAS
Grandes o pequeñas en todo el Canada, Precios especiales al aeeropuerto, llamar a cualquier hora a Armando Tel 535-1876.

BANQUETES
Para toda ocación preparamos banquetes o buffets desde 20 personas para arriba a precios completamente bajos,tenemos años de experiencia y contamos con personal calificado.T:947-1353.

Reparación técnica de TV, stereos, grabadoras videos, y demás artículos electrodomésticos. Telf. 242-4956.

MUDANZAS
Precios cómodos, favor llamar a Patricio las 24 horas del dia. Tel.360-0641

Se da clases de manejo. Garantizo su licencia en corto tiempo. Llame a cualquier hora, 537-5087.

LIMA-PERU
Vendo departamento 140m2, desocupado, con teléfono, zona céntrica-residencial, 3 dormitorios, patio, cuarto y baño de servicio, pisos de parquet, amplios ventanales. Llamar 653-3500.

Pasteleria reposteria profesional diplomada en Canadá y EE.UU.
Llámenos al 748-9229.

Señor serio, no fumador, busca amiga y compañera, no importa la edad y medidas. Escribir a P.O. Box 702, Station C Toronto, Ont. M6J-3S1

Rubio. piel blanca busca amiga de Centro o Sud América.
Rosco Mora, 127 Annette St. Telf. 762-3562.

Joyero europeo en Toronto está buscando un joyero profesional que tenga como minimo 10 años de experiencia en fabricación y diseños. Excelente salario y buenas condiciones.
Llamar a Dina Kewel después de las 10.00 am. al 967-5731.

Se renta cuartos para personas solas con cocina y baño para compartir. Zona St. Clair y Lansdowne. Telf. 531-4597.

Tarot, cartas españolas y borra de café, ayuda espiritual curaciones de casas arreglo de parejas y familia.
893-A Wilson Ave. (Dufferin y Wilson) Pedir Hora. Telf. Mora:635-9522.

Gimnasio Yoon's solicita secretaria que hable español/inglés y una profesora de gimnasio aeróbica.
Presentarse en 974 Bloor St. W. Tel. 533-1221.

Alegre sus fiestas o el dormitorio de sus niños con una bonita piñata.
Encargue la suya con anticipación. Telf. 252-3087. Preguntar por Vilma por la noche de 5 pm. a 9 pm.

Carpintero con dos años de experiencia se necesita en una firma de manufacturas de puertas. Llamar a Gaetano al 851-7006 durante el dia y en las noches al 749-1464.

Se necesitan costureras con experiencia para fabrica y para coser en su propia casa.
Doldan Fashions 296 Eddystone Ave. Telf. 748-9978.

SUS CLASIFICADOS ESTAN MEJOR EN EL POPULAR

La seleccion Colombia avisa a todos sus jugadores y a quienes deseen participar en el campeonato del 87, que sus entrenamientos se estan haciendo en Lawrence y Caledonia, martes y jueves.
Los esperamos.

LA SOCIEDAD DEPORTIVA AUCAS
Invita a todos los jóvenes que deseen formar parte de nuestros equipos a la primera práctica el Domingo 26 en Oakwood St. Clair a las 12m.
Las edades son 1970-74 para participar en la Metro. Además para el primer equipo que interviene en la liga italiana.
Para informes llamar a los teléfonos: 749-9693, 588-4401, 653-7826.

PROPIEDADES
Para compra o venta de propiedades
A. STRAMWASSER
Consúltenos sin compromiso
Hablamos Español
T:922-5533 Res:469-2102
HOME LIFE CIMERMAN R.E

CLUB TUNGURAHUA
Invita a todos sus directores, socios, amigos y simpatizantes del mismo a la asamblea general, en que trataremos asuntos de mucha importancia para la vida de la institucion.
Fecha: domingo 26 de abril de 1987
Lugar: 32 Outlook Garden Blvd. (un semaforo antes de Eglinton si va por Jane St.)
Hora: 2. pm.
Se ruega puntual asistencia. Llamar al telefono 763-0121.
Tambien solicita a todos sus jugadores a la practica a llevarse a efecto el dia jueves 23 de abril a las 6 pm. en High Park. Para mayor informacion llame al 651-3714.
El directorio.

MILITARES REBELDES CELEBRARON RENDICION COMO UNA VICTORIA

CAMPO DE MAYO, Argentina - Los oficiales rebeldes que durante cuatro dias mantuvieron en jaque al pais en cuanto al futuro de la democracia celebraron ayer su rendición como si se tratara de una victoria.

El Teniente Coronel Aldo Rico, jefe de los amotinados, al retornar a la Escuela de Infanteria en esta importante base del Ejército después de una reunión con el Presidente Raúl Alfonsin, se abrazó emocionado con sus pares.

Rico, un soldado de aspecto duro y tono seco, señaló a los periodistas que habia conclusiones positivas que se podían sacar del desenlace de la rebelión.

"Creemos que el señor Presidente y la dirigencia de los principales partidos políticos han entendido que esto puede y debe ser el puntapié inicial para la reconociliación de todos los Argentinos", afirmó.

Rico dijo que los rebeldes, muchos de los cuales son veteranos de la lucha anti-subversiva de los años Setenta y la guerra por las Islas Falkland/Malvinas de 1982, no eran golpistas y que asi lo habia reconocido el Presidente.

"Este es el Ejército que se autolimitó para no enfrentarse a ese pueblo que nos insulta", dijo.

Al final de su declaración, los soldados entonaron un Himno de la Infanteria y gritaron cinco veces "¡Viva!", y después gritaron "¡Viva el Pueblo Argentino, Viva el Presidente, Viva la Argentina!".

Antes de la llegada de Alfonsin, que se reunió con Rico en otra dependencia del vasto campo militar, unos 500 manifestantes rompieron un cerco policial a unas tres o cuatro cuadras de la entrada principal de la Escuela y llegaron a sus puertas, gritando "¡Paredón para los traidores de la Patria!".

El grupo, integrado mayormente por adultos, portaba banderas y pancartas. Varios pidieron a los soldados que dejaran sus armas, que lavaran sus rostros, pintados con camuflaje de combate, y que salieran de la Escuela para unirse al pueblo.

Una importante fuerza policial se hizo presente para restablecer el orden. Lideres politicos se habian congregado en el lugar.

El Diputado Demócrata Cristiano Carlos Auyero dijo que él y legisladores de otros partidos politicos debieron intervenir para evitar que los civiles ingresaran a la unidad sublevada en Campo de Mayo.

"Nos pidieron que no negociemos", dijo Auyero. "Nos decian que los rebeldes tenian que pagar caro su procedimiento. Nosotros les aseguramos que el Presidente no negociará y que estábamos alli para apoyar la gestión del primer mandatario".

Los soldados rebeldes mantuvieron sus puestos al despedir al periodismo del lugar.

En el discurso en que anunció la rendición de los soldados, Alfonsin puntualizó que serán detenidos y puestos a disposición de la Justicia.

Rico, en su declaración, afirmó que "hemos llegado a un acuerdo con el Comandante en Jefe de las Fuerzas Armadas, a un acuerdo por la sencilla razón de que estábamos autolimitados en los objetivos que perseguiamos".

Señaló que la rebelión fue un problema estrictamente militar. "Fue una reacción contra el Generalato del Ejército que habia fracasado en los últimos años".

Rico explicó que los soldados que lo habian seguido actuaron en la lucha antisubversiva y en la guerra de las Malvinas contra Gran Bretaña.

"Son los que, equivocados o engañados, hicieron muchas cosas, pero siempre pensando en el bienestar y en función del servicio de la nación", puntualizó.

Muchos de los soldados que lo habian apoyado se estrecharon en fuertes abrazos y las lágrimas rodaron por sus mejillas. Uno de ellos gritó con fuerza "¡Fuera los Ingleses de Malvinas!", a lo que todos respondieron al unisono, "¡Fuera!".

BRASIL JUEGA SU SEGUNDO PARTIDO ANTE COLOMBIA

SANTA CRUZ (REUTER) - Brasil y Colombia, ganadores en la primera jornada por el grupo "A" del Torneo Preolímpico Sudamericano de Fútbol, se enfrentarán mañana aquí en un encuentro cuyo vencedor se aproximaría decididamente a la clasificación para las semifinales.

El encuentro preliminar de la segunda fecha de este grupo maracará el debut de Uruguay, que pretende borrar la pálida imagen que dejó en el mundial de México, y Perú, que tuvo una opaca presentación en el campeonato que clasificará a dos paises para los Juegos Olímpicos de 1988 en Seul.

Brasil fue el que mejor impresionó luego de su clara victoria de 3-1 sobre Paraguay en la jornada inaugural cumplida la noche del sábado en esta ciudad.

Colombia, pese a su triunfo de 1-0 contra Perú, impresionó como carente de poder de definición. Ese ajustado triunfo premió su total dominio sobre Perú pero estuvo lejos de expresar la hegemonía ejercida en el primer encuentro del certamen.

Uruguay se constituye en la incógnita del grupo pues se desconoce su real poderío. Al llegar a esta ciudad sus jugadores expresaron su optimismo en lograr la clasificación para Seul y aseguraron que su rendimiento será muy superior al exhibido en México el año anterior.

Perú, el Rival de Uruguay, decepcionó la noche del sábado. Su fútbol fue rudimentario, de escaso nivel técnico y muy desorganizado. Pasó a convertirse en uno de los más débiles de cuantos jugaron hasta ahora en el torneo.

Ambos cotejos se jugarán en el Estadio Tahuichi Aguilera de esta ciudad con capacidad para 22,000 personas, bajo una temperatura invernal que era hoy de 16 y una humedad que orillaba el 95 por ciento.

El servicio meteorológico anunció que el frente frío que llegó ayer a Santa Cruz duraría por lo menos cuatro días antes de que retorne el clima caluroso característico de esta ciudad oriental ubicada a solo 300 metros sobre el nivel del mar.

El partido entre Perú y Uruguay se iniciará a las 23:45 GMT. Dos horas más tarde se enfrentarán Brasil y Colombia, hasta ahora los únicos invictos del grupo "A".

Los árbitros para ambos encuentros serían sorteados la noche de ayer.

Perú presentaría casi el mismo equipo que anteñoche cayó ante Colombia, con González Dufo, Puntriano, Castro y Olivares Valencia, Illescas y del Solar, Martínez, la Rosa y Rey Muñoz.

En la concentración de Uruguay no se dió a conocer la alineación del equipo.

Las formaciones para el encuentro de fondo serán: Brasil - Paulo Victor, Georgino, Pinga, Douglas y Ricardo, Edu, Nelsinho, Bebeto y Joao Paulo, Mirandinha y Valdo.

Colombia - Huguita, Herrera, Conde, Perea y Villa, Pérez, Alvarez, Reding y Maturana, Osma, y Galeano.

BOLIVIA DERROTO A VENEZUELA POR 3-0

COCHABAMBA, Bolivia (REUTER) - Bolivia derrotó 3-0 a Venezuela, en un encuentro que se jugó ayer por el grupo "B" del Torneo Preolímpico de Fútbol.

Salinas a los dos minutos, Soria a los siete y Vera a los 29, fueron los autores de los goles.

El encuentro se jugea en el estadio Félix Capriles ante 25,000 personas.

Bajo las órdenes del árbitro colombiano, José Palacios y los jueces de línea Ernesto Philippi de Uruguay, y Lenoux Firjoesingh de Trinidad Tobago los equipos forman así:

Venezuela con Gómez Quintero, Rivas, Muccin y Molina Jaimes, Zambrano, Mendoza y Rizzi, Fernández y Arreaza.

Bolivia con Barrero Roca, Pedraza, Ferrufino y Vera Villegas, Justiniano, Soria y Castillo Salinas y Peña.

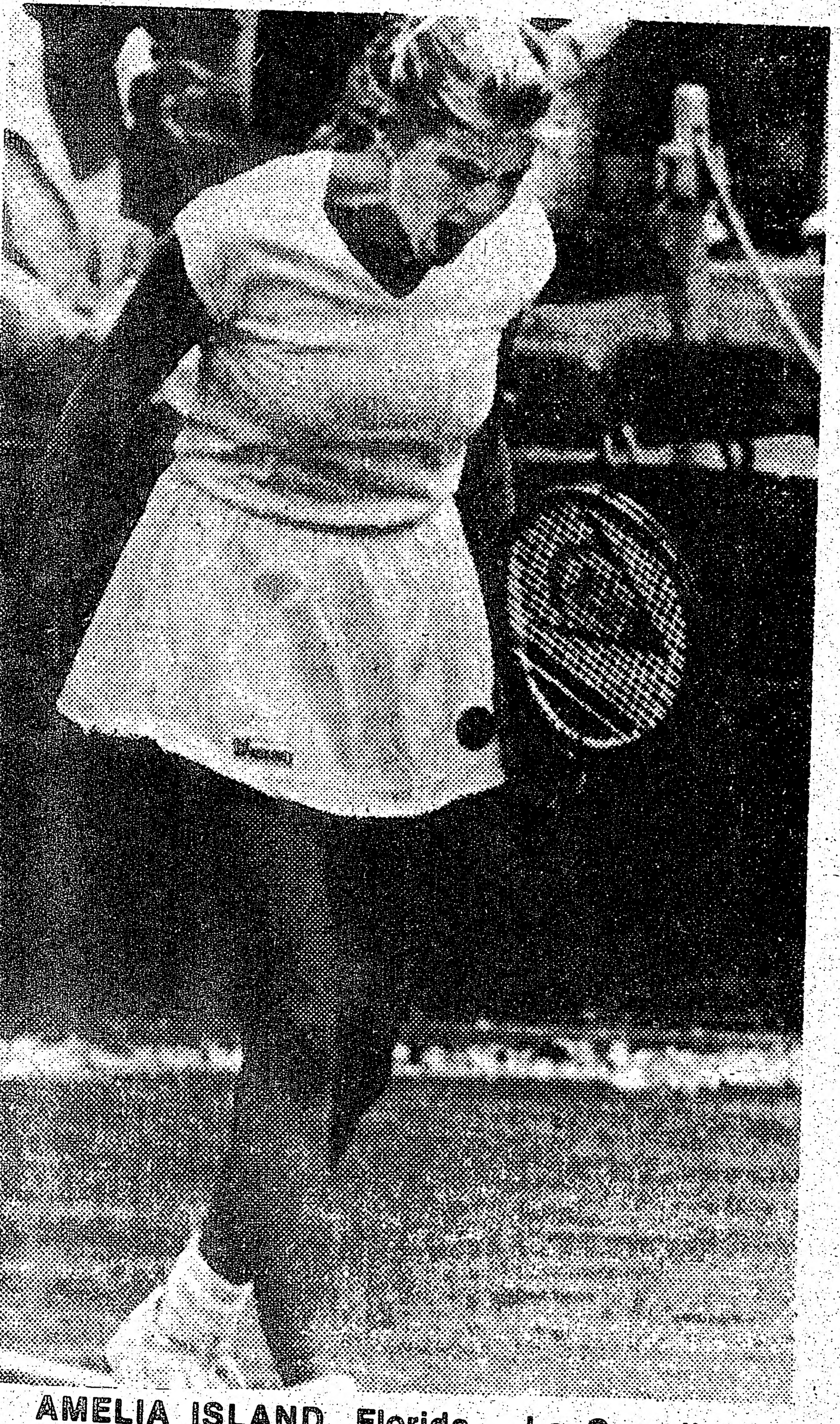

AMELIA ISLAND, Florida - La Canadiense CARLING BASSETT lanza un grito de frustración luego de perder su encuentro de la tercera ronda ante Zina Garrison por 6-1 y 7-5.

McCALLUM RETIENE TITULO DE CAMPEON MEDIANO JUNIOR

PHOENIX, ARIZONA .- El estadounidense de origen jamaiquino Mike McCallum derrotó ayer por nocaut técnico a su compatriota Milton McCrory a los dos minutos, 20 segundos de la décima vuelta y retuvo su título de campeón Mediano Junior de la Asociación Mundial de Boxeo (AMB) en una pelea que pactada a 15 vueltas se disputó en esta ciudad.

C.S.D. SELECCION ECUATORIANA
FUNDADO EL 9 DE OCTUBRE DE 1978

PRESENTA GRAN BAILE DE GALA
CORONACION DE LILI I Y SU CORTE DE HONOR

QUEDA NUESTRA DISTINGUIDA COMUNIDAD HISPANA INVITADA A ESTE GRAN ACTO SOCIAL

ANIMACION: ORQUESTA FANTASIA
EL REY DEL RITMO: REY TRUJILLO
EXHALTACION: DEL POETA
LUIS ALFREDO ANDRADE
ACTUACION ESTELAR DE ALBERTO OLIVERA
MAESTRA DE CEREMONIA:
AMPARO CASILIMAS

SABADO 25 DE ABRIL DE 1987
HORA: 7:30 PM. A 2:00 AM.
LOCAL: LA CAVERNA BALL ROOM
524 OAKWOOD AVE.
DONACION: 8.00 DOLARES
- SOCIOS DE CORTESIA

NO NIÑOS, NO JEANS POR FAVOR

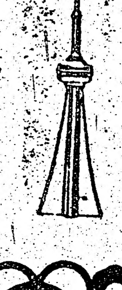

LA TORRE PIZZERIA

CONTAMOS CON LA SRA. ALEMANIA NUEVO SHEFF
ESTAMOS PARA SERVIR LOS NUEVOS PLATOS VIERNES, SABADOS Y DOMINGOS
VENGA Y SERA USTED ATENDIDO CON LA CORTESIA QUE USTED SE MERECE
2312 KEELE ST. (3 BLOCKS AL SUR DE LAWRENCE) TEL. 243-1302